盛京時報

民國六年 大正五年 （陰閏二月十四日 陽四月初五日）

休刊 中日禮拜日之翌日大祭日

價目 本地每張銅幣五枚每月七角五郵寄每月九角 外埠半年五元全年九元五

告白刊例 一行五號字十六字起碼登資壹日每行四角長期刊資另議

發行人 佐藤善雄 編輯人 菊池貞二 印刷人 米田喜平 發行所 奉天西門外 盛京時報社 電話二二番中一六八號 振替口座大連壹七貳五番

支局 大阪市北區堂島仲町壹丁目 盛京時報大阪支局

雜錄

軍界研究中國加入協約國之利害問題（續）

▲乙論協約國戰爭上之局勢

此次歐戰於戰略上論德人之利在於迅速此義不獨世人公認之即德之平日計畫亦如是也協約方面其主要者惟英故此次戰爭有議爲英德戰爭者英之作戰則利即在持久能持久即英之勝利也英之勝利亦即協約全體之勝利也協約之勝利即德奧之失敗也夫英之平時陸軍極無準備開戰以後逐漸訓練由平時數師陸軍之國家今已有二三百萬之大軍今年預計且將增至五百萬人夫以德之充分準備不能于敵人預備未周之時一舉而攻下之苦戰數年未能遂志今則敵勢日益雄厚而已反日見萎縮是以强弩之末更欲穿愈堅之壁壘吾人不敏殊不知所以能濟之道也

就作戰學言受包圍者于勢爲最危險德國地位完全受敵人封鎖包圍之中既不能行迅速突破之策略圍困愈久勢愈難支而在協約一面利用全世界之供給各强國之兵員較士補充有加無已物資供給源源不窮接濟之力無窮即終局之勝算可操蓋今世之戰爭器械的戰爭也科學的戰爭也現在各國之科學器械立於平等地位欲以制最後之勝利者端在勢力雄厚數目衆多德縱精强今協約國以數倍之力相見於疆場其勝負之結果可推見矣

▲丙論世界之大勢

夫世界昔所視歐亞懸難解決之問題有二一爲近東問題一爲遠東問題而近東問題又爲遠東問題之先決者也中國者遠東問題之本身也若遠東問題待人解決之時即中國被處分之日也中國欲不爲人所處分者惟利用近東問題之尚未解決愼擇自處之道以轉移遠東之局勢耳非然者徒以怯懦乞憐爲事不啻自待如囚惟冀念佛自修以期宰割者之憐而宥我當此强權世界寗尚能倖存以立國乎中國加入協約雖係援助協約亦即所以自謀百年立國之大計也顧或以爲冒險輕動不應出此者夫當此坐待處分之際不竭我國民之心力以爭此存亡之一機更欲畏難苟安以冀目前之稍延殘喘其自待如何不待智者可推知矣昔人謂與其坐而待亡孰若伐之今則與其坐待處分終難倖免孰若起而圖之之爲愈也烏乎是豈得已哉

▲丁論德人勝負之利害關係

夫德人若敗中國爲協約之一其利益之研究論者已多且本文冗長對於利之一面將另論之而對於不利之點所最確切討究之者也如前所言皆爲預計德人必敗之勢也今即退一步言德人可獲勝利則其勝利至若何程度乎恐亦不過協約無終局勝算之望受比較的不利而已如謂眞能滅英法吞俄意收完全之勝利大歐洲之一統恐雖以德之狂妄在今亦不敢作是想也萬一協約國方面不幸而敗則德國統一世界之野心得遂歐洲完全隸其版圖亞洲至是尚欲搖尾乞存能乎否乎此更不待煩言而解矣吾故曰與其坐而待其必亡曷若起而圖之於未必亡之日也愛國之士可以知所取去矣

綜以上言則第一義懷疑之點其亦可以自釋矣（未完）

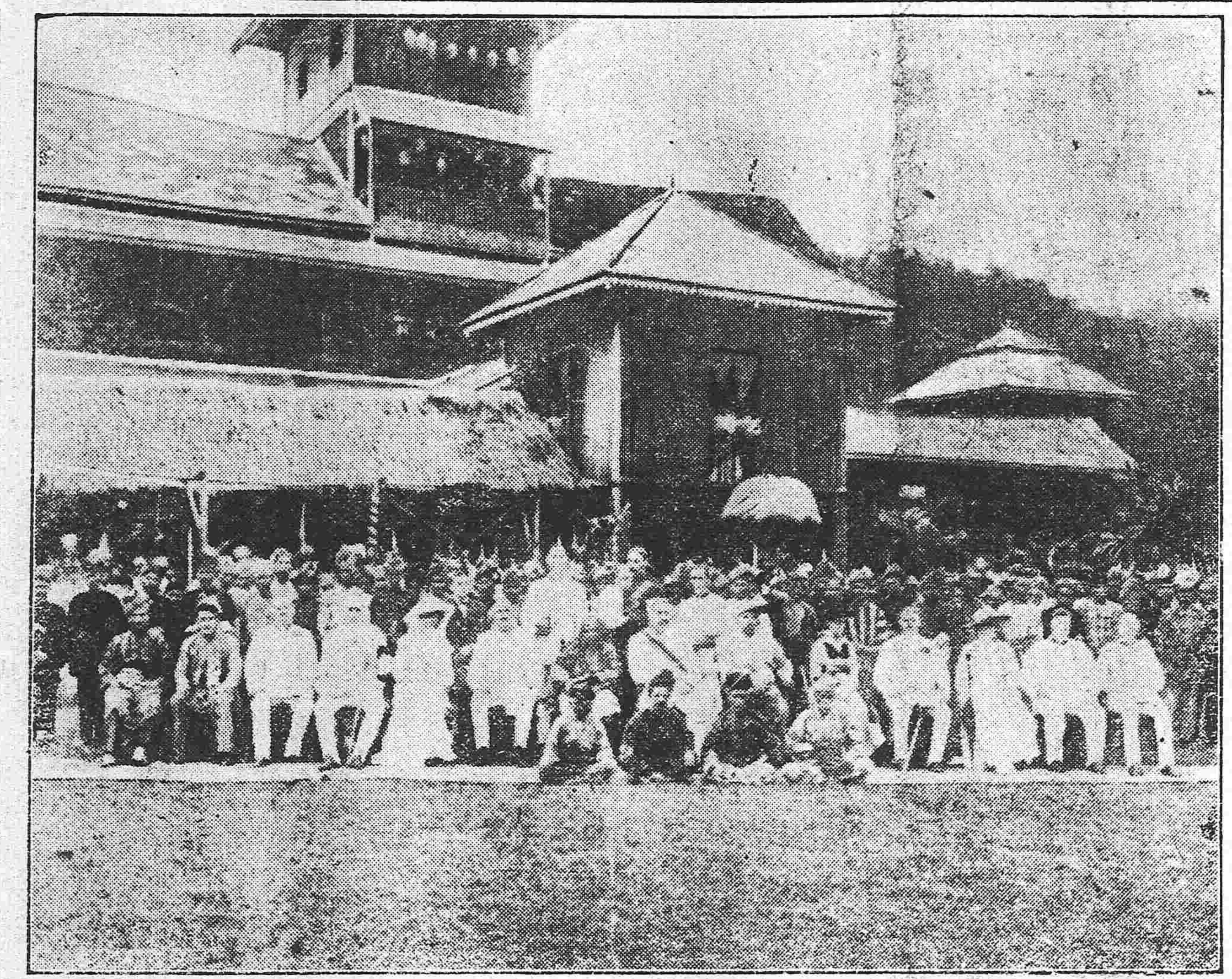

南島風物（馬尼總督與蕃王）

鄒議員裁撤無用機關之提議

衆議院鄒魯提出裁撤巡閱使內地鎮守使道尹縣佐之議案如下

設官分職所以治事無當此義即應撤裁況流弊所及無補於國有害於民者撤裁尤不容緩國中官職屬此範圍者甚衆除將軍府本員另有撤裁案提院外巡閱使內地鎮守使道尹縣佐皆有不能不裁之理由謹逐述於左

（一）巡閱使內地鎮守使 袁氏當國時於一省軍政長官之外即非邊地亦多設高等軍事機關如巡閱使鎮守使護軍使之類不過多吸軍官統歸中央以分各省軍政長官之權實無當於設官之義共和再造內地護軍使雖已無存而巡閱使之經費尚列在預算之內至鎮守使更未之裁若在邊防之地猶可曰國防關係應借重員以資鎮攝若在內地則此義已無所取如爲民政也則民政專司之員何必加以軍官若其掣肘如爲軍政也則師旅團營應其責奈何攙管民事混其軍紀毫無是處徒現非驢非馬之怪狀勢之所至遂釀成排長之微威壓知事一卒之佃橫行市城遂令五民受軍之慘綫過乎此蓋即尚在所畏而軍閥大存護符也要皆以軍人兼涉民政（袁氏定之鎮守使署條例第十一條兼管民政之外復兼管外交）階茲之厲非予急裁不特民不聊生即軍政亦無從整理此巡閱使內地鎮守使應裁之理由也

（二）道尹 道尹之設實爲贅瘤夫固國人所共認即以袁氏所定之道官制第一條言之民事既無須其理則所謂執道內行政事務實無事務之可執行若謂監督財政司法行政及其他特別官署之行政事務司法應行獨立由道尹監督實爲違法財政及其他特別官署各有系統亦無須多一道尹以爲監督且統各行政觀之財政司法及各特別行政各皆有直接省長等長官之權即知事亦得逕詳省長則道尹所司之事除造報表冊外毫無事事而亦報告之表冊省長亦絕無檢閱之價值因各行政機關概能直接省長多此一份照行公事抑又何益故大都未經過目即束高閣即一切道中之各官任免功過亦省長自由處分道尹毫無過問之餘地國家又何必多耗國庫設此贅瘤之機關哉此道尹應裁之理由也

（三）縣佐 一縣之中民政有知事司法有法官而自治事體更有自治機關實無設立縣佐之必要當袁氏之設此種機關觀其自定縣佐官制第一條謂縣設縣佐承縣知事之命掌巡徼彈壓暨其他勘災捕蝗僱科堤防水利並縣知事委託各項事務凡省自治機關範圍之事袁氏當時欲民治機關存在故自治機關國會省會而被推翻所管事務則以縣佐任之無論縣佐學識毫無情形不悉萬不能任此等事務即能任之以此等民治之事奪予官治實於共和國家基礎在於自治之主義根本不能相容故今日自治機關有立即恢復之必要此種縣佐決無存在之理由此縣佐應裁之理由也

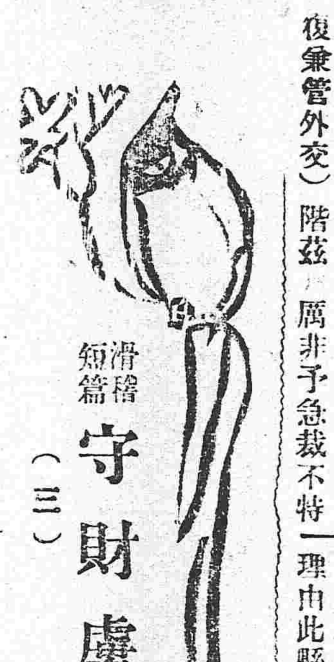

滑稽短篇 守財虜（三）（憐影）

吳生道。少說別的。我們趕快些去罷。某甲只得穿好了衣裳。就一脚跨出台門口順手將門閉好。一同闖着正步走去。吳生又道。你剛纔起來。點心還沒用。怎麼好呢。某甲道。不要緊。不要緊。我們去敷衍了一會兒。再來大嚼不遲。吳生道。你眞能枵腹從公。不愧熱心公益。四個大字嗎。某甲道。這算甚麼。倘若今天不要我花費分文。我就是不吃。也甘心的。吳生聞言與己同病。不覺哈哈大笑。一面說。一面走。恰好轉過一個灣兒。只見有許多人。圍着一激昂慷慨的人說話。某甲耳尖。微微聽得他說道。他們這些鄙吝的東西。只服專制的勒索。不服文明的勸導。今天若是猶有不顧公益的人。你們不管甚麼。先剝掉他的衣裳。請他吃過了拳頭巴掌。再作道理。某甲聽了。嚇得一隻鮮紅舌頭。望外一伸。暗暗的伸着手。將吳生拉了一把。又輕輕的說道。你聽見了麼。吳生道。聽見甚麼。某甲又走了幾步。看得離那班人。已有一箭多遠的路。慢慢的將剛纔的話。說了出來。大家卻都嚇了一跳。某甲又道。這也奇怪。我們還莽莽撞撞的。將有錢的虛名。去買了那猴拳熊掌來吃嗎。你們要去。我還是不去了。我就在左近找一家飯店。坐着等你們。吳生道。那麼……也好也好……吳生同着老張老李。依舊去打個過場。某甲也就趁勢走進飯店。且叫堂倌。盪酒來飲。過了一會兒。他們果然也嘻嘻哈哈。一逕走進飯店。分頭坐下。某甲問道。怎麼樣。花費了些嗎。吳生道。我們不過是躱在人空兒裡看看。那里露個頭面。自招損失呢。有甚怎麼樣。某甲又道。究竟開會結果。怎麼樣呢。吳生道。狠好……某甲道。怎麼狠好狠好。吳生道。好像是有一個人。大破了格。某甲道。現在世界上。到還有這一個人。我們也不管他三七二十一的。遂大叫。飯來……飯來。我是還沒吃過東西。說完。堂倌已經搬了菜飯進來。大家放着肚皮。開懷大嚼。嘻嘻。正是三十年舊夢。到頭仍是淚痕。四百兆同胞。何日乃登覺岸。（完）

滿鐵定期船大連出帆廣告

神戶丸 毎星期五（正午開）寄靑島上海行（三、四〇二噸）（由上海復航時直放大連）

榊丸 毎星期二（正午開）上海直行（二、九一三噸）（由上海復航時寄港靑島）

▲本事務所及在營口奉天鐵嶺長春各站均可發賣聯絡船車票
▲兩輪船現均設有無線電信以期發信汎速而謀乘客之便利
▲發賣乘船票於埠頭事務所迄開船之日午前十一時四十分於荷客取扱店迄同日午前十一時二十分

香港廣東行

泰平丸（四月中旬）香港直行 按應運貨物之數或經由芝罘、靑島、威海衛、或者能酌改日期概難欲定

南滿洲鐵道株式會社 大連埠頭事務所

日本郵船會社瀛船廣告由大連埠頭起

三河丸 四月十三日（陰歷二月廿二日） 太沽又天津牛莊行
三河丸 四月廿三日（陰歷三月三日） 門司神戶橫濱行
相模丸 四月廿四日（陰歷三月四日） 太沽又天津牛莊行
相模丸 五月三日（陰歷三月十三日） 門司神戶橫濱行

乘船票由本出張所自賣如有坐客請至本所購買

日本郵船會社代理店 三井洋行大連支店 電話（四六〇）（二一〇）

賞格

爲破案給賞事竊本會社大正五年十月六日於朝鮮國平安北道寧邊郡八院面地方突被盜匪劫去金塊業已報明拿緝在案茲復經日本官憲准照法規如有人逮得劫金之盜立給賞金貳千元決不食言特此佈告俾衆週知

朝鮮平安北道雲山郡 東洋合同鑛業會社謹白

橫濱正金銀行奉天支店

奉天城內四平街

資本金四千八百萬圓
積立金貳千八拾萬圓

電話 日一一番 日二二番 中四七一號 日客用五三七番

總行 日本橫濱

支店 神戶 東京 長崎 大阪 倫敦 里昂 紐育 香港 孟買 西德尼 布哇 哈囉哈 香港 上海 長春 新嘉坡 安東 北京 大連 旅順 營口 遼陽 天津 鐵嶺 濟南 漢口

朝鮮銀行奉天支店 奉天小西關路北

本店 朝鮮京城南大門通
資本金 貳千萬圓

電話 日長五二一 日長五二四 中國一九七號 所長舍宅日長五二三

支店 出張所 東京、大阪、神戶、大連、安東縣、開原、四平街、長春、哈爾濱、傅家甸、平壤、仁川、大邱、元山、釜山、鎮南浦、群山、木浦、馬山、新義州、會寧、羅南、營口、龍井村、

凡關於銀行普通各項事務本銀行咸可辦理而尤力求敏捷詳確以期各界面托並於中外各通商巨埠均設有代理之處以便往來匯兌本之行所發之紙幣無論何時皆與日本銀行發行之兌換券同而可以負按票兌換銀數目

東亞之近情

北京專電

●擬開全院委員會研究外交方針

本日(三日)參議院依據日前談話會之決議擬相機特開全院委員會研究斷交後應取外交方針

●陳錦濤出席說明擬設實業銀行

衆議院請財政總長陳錦濤出席瀝陳擬設中日實業銀行計劃之顛末各議員諸多質問經該總長逐一說明

上海專電

●朱兆莘邀請各員會議機要

上海交涉員朱兆莘爲報告中德斷交後之諸問題並須磋商要務日前赴寧晉謁馮副總統業經公畢於昨日(二日)由甯返滬即日午後邀請盧護軍使薩海軍總司令以及上海道尹上海縣知事等各重要官吏齊至交涉公署陳述復命畢協議種種機要當此時局多事之際頗爲世人所注意

●日居留民舉行小學校落成式

上海日人小學校工程刻已告竣是以旅滬日本居留民團於本日(三日)午前一時公請中外人士數百名莅場列席舉行落成禮典頗極一時之盛

●各省德領事先後來滬候船

現在上海集合之德領事係來自天津、濟南、芝罘、漢口、宜昌、厦門、汕頭、等處者此外重慶、長沙等處德領刻已就道來滬聞是等德領事擬本月上旬乘坐荷蘭輪船遄返本國

漢口專電

●擬設特別警察隊

湖北王督軍擬在漢埠德租界設置特別警察隊由北洋第二師選派兵丁二百名編成之俟訓練三月後即行派駐

東京專電

●湘省德領過境赴滬

駐湘德領事已於三日早過漢下江赴滬

●交通部視察團之行踪

交通部赴日遊歷團王次長以下一行四十餘名於三日下午八鐘時由釜山附坐日本鉄道院所特派之高麗丸放洋四日午前六時半駛抵馬關嗣赴八幡製鉄所視察一切定下午五鐘五十分時駕坐專車東上

●俄國去年間在北滿經營之戰備

俄國自去年以來當俄德境上戰事正酣時遂在北滿方面經營戰備毫無懈怠茲查其軍事上之設施如左

一、在興安嶺上修築砲台三座

二、在芙拉爾基地方興築砲台四座

三、自滿洲里起至呼倫貝爾間挖掘塹濠一條

四、將該地方鉄路沿綫煤礦開採至所得煤炭一併儲蓄禁止他運

是蓋係俄國親德派當德俄單獨媾和成立時深慮與日本惹起衝突預備不虞之所致其眞相如何一視俄新政府對于前此防備之如何爲斷

歐洲大動亂

倫敦來電

●德相在帝國議會所述之意見

德宰相霍爾維費氏在帝國議會對議員要求德國不企圖恢復俄罗之專制一事答曰德皇決不奪去俄人所獲得之自由可冀其不再樹專制之政治以國民爲奴隸云云當時該宰相論及中德絕交問題略稱中國與德國之斷交確係外間壓迫之所致誠非中國之本意故中德關係俟戰後德人恢復東方貿易後即可完全復舊云

●新政府對于波蘭政體之宣言

俄都來電俄新政府宣言波蘭之新政體當以普通選舉所選之憲法會議決定一切云云

專件

二十九日奉天省議會會議速記錄(續)

三號(齊大昌)此事不厭求詳可仍由前次起草請願書人擔任以資熟手而求言密(衆謂可組織特別委員會)(主席)此會應如何組織(衆謂可由議長指定)十號(李友蘭)本席以爲無須多人由主席指定通曉法律財政及熟習地方情形者數人便可當由主席指定陳祖培蔣士潘王杼曾憲文秦玉璞王如山梁維新蕭露恩八人爲委員(主席)同人請假條有請四小時或二小時者亦有明請長假不於一次註明日數乃按日送條者並有不依式蓋章者於條例既屬不合於存查又關金牌嗣後仍請大家照章辦理以維會法(主席)財政股審查預算方針可否在議事以前報告(衆曰可)請財政股長報告大意六十三號(蕭露恩)本股審查五年度預算同人以爲重要之處在畝捐提成自畝捐提成後地方支出虧累者不下二十餘縣所提三款移作行政經費不提則省行政經費無着提則地方虧累愈甚因擬根據財部民二劃分國地兩稅草案將應屬於地方各稅如牲畜船稅等悉數撥歸地方作抵省行政經費如此則地方可免虧累省行政亦有專款惟五年度預算行將終了在法律上亦不發生效力本股所定方針如此如大家贊同即請財政廳長出席與其磋商於辦理六年度預算時照此編製(主席)大家對於財政股報告有無異議(衆謂無異議)即請財政廳長於下次會議出席四十四號(王明潛)去年常會時大家討論擬在臨時會提案整頓保衛團現已開會旬餘此案是否提出(主席)已由秘書廳起草如有提案人即行提出(衆謂可用本會名義提出)請特別委員會委員長報告審查咨覆各案結果十號(李友蘭)本委員會受大會之付託審查省長駁回各案所駁之案提議者三請議者九審查時對于提議案較諸請議案特別注意第一提議案爲請免錢糧畝捐票費覆文云錢糧票自民三辦起安票費半角所收之費以八成爲國稅以二成爲工本查此項已列入國稅收入惟同人認爲宜歸省稅覆文又云畝捐票費每票銅元三枚歷行已久可免弊端且五年份已經發放未便停止所收之欵已經列入預算惟編查預算册內並無此項收入殊是疑點擬提出質問全年收數除工本外尚餘若干同人意思以爲此費如行之無弊亦擬撥歸省稅此審查第一案之結果也其第二案係查辦前警務處長宋文郁案此案要點在於僞造單據覆文對此含混掩過又對于商號出具字樣之人只云外出未歸並不認眞追究僅謂該前處長經理欵項不清應行懲處迄今未見如何辦法實屬有意袒庇避重就輕本會認此聲覆不得要領擬照省會法第二十條請行政長官或派員出席答覆此審查第二案之結果也七號(曾憲文)可將審查宋文郁案之結果印佈以憑質問十號(李友蘭)俟通過後即行印佈第三案爲警察仍用散在法同人認爲各縣情形不同且多已實行化整爲散不必再行否認至駁覆請議案之理由尚屬正當如官地丈後慶緩緩期交價而人民又紛請減緩實於省內以政經濟不無妨碍且本會對于請議書只有代爲咨出之義務絕無貫介必辯之權利故擬不咨覆此本股審查各請議案之結果也當否請公決(主席)大家對於委員會所擬結果有無異議(衆謂無異議)當由主席將咨文稿朗讀(主席)大家對此咨文有無修正三十七號(鄭英瀾)錢糧票費列入國家預算不可去掉自無疑義句畝捐票費勿庸提及工本若干(主席)大家對於鄭君修正有無異議(衆曰無異議)四十四號(王明潛)宋案關係重要可先將質問節略印佈再行議定是否請行政長官出席十二號(趙香圃)詳閱來文語多敷衍查案委員及公者均不免有曲、袒護之處委員會所擬辦法甚合但委員到會答覆仍不滿足當然行第二步手續如仍無效應取最終對待事關重要請大家從長討論十七號(高步孔)議會職務要在糾彈官吏此事草率不可過慮亦不可如所劾不實尚可敷衍此案罪狀在僞造單據而僞造單據取有商人字樣蓋有商家圖章証物確鑿無可掩飾無論到何處地步當亦無可顧忌想省長決不爲一人而違輿論本席對于委員會所擬辦法極端贊成十二號(趙香圃)本席並非反對如此辦法不過愼重主意(主席)大家對此辦法如無異議可即咨請省行政長官或派員蒞會答辯(衆謂無異議)大家對于委員會審查駁回各請議案之結果有無異議(衆謂無異議)三號(齊大昌)本席日前臨時動議本會接到上海禁烟大會電否認政府收買煙土又接吉林各省會電否認內務部馬電不准省會直接行文各部本席認爲均提前討論請主席諮詢大家意見(主席)大家對於齊君動議有無附議(附議在一人以上)請齊君發言三號(齊大昌)查鴉片流毒中國至深且重所幸禁煙期藉清宿弊乃政府擬以二千萬元公債收買存土備爲藥用品作価自上遺患無窮應分函國會暨各省會竭力爭持再查省會法本有彈劾本省行政長官行文內部之權以內部馬電竟不准省會直接行文各部惟有必要時得由省長核轉誠如吉省會電稱如經省長核轉一遇彈劾己身之案必有巧爲彌縫延不咨出之弊核與會法實相衝突現在貴吉各省會均來電否認亟應電達國會力爭四十四號(王明潛)本席對於齊君主張均極贊成現屆禁煙終了之時本應雷厲風行務使淨盡何能容政府收買存土况近據友人自晋省來云該處中戶以上存土者甚多若此端一開煙禁必弛外人携約責我其將何詞以對後患甚烈萬難承認至內部馬電尤應力爭(主席)大家對此動議有無異議(衆謂無異議)即由秘書廳起草照發四十四號(王明潛)對於禁煙電文不妨刻露(主席)現屆休息時間宣告休息二十分出席議員足法定人數繼續開議(主席)廖議員雲龍函稱爲勸諭民間阻丈擬請假三星期可否照准(衆謂應覆函促其速行來會(主席)可按議事日表開議十七號(高步孔)請主席諮詢大家可否變更議事日程將財政法律兩股合併審查交議擬訂奉天永佃地畝規則案二讀提前討論(主席)大家對於高君動議有無附議(附議在五人以上)請財政股長報告審查大意六十三號(蕭露恩)本股審查此案認爲所定規則切中奉天時弊惟辦法中第四第六第七第九各條略加修改以期完善原文第四條文意許佃戶以轉佃之權同人以爲恐滋流弊故加入須取地主之同意句末句以契約與習慣並重恐習慣法漫無限制應將習慣一層刪去第七條佃戶不交佃租或減交佃租必至二年以上者方准地主撤佃未免偏重佃戶因將至二年以上句刪去第九條末尾地主對於佃戶得要求加至敷納田賦及佃租舊額句係以加至字與及字並舊額字語意不甚明瞭因改爲佃戶應於舊租原額外加字敷納田賦爲止此本股審查之結果也是否尚請公決七號(曾憲文)本席對於此結果大體贊成惟對於第九條修改之處以爲不如原文周密原文之意如遇田賦增加租數不敷時應於佃租舊額外再加至敷納田賦爲止立法本意双方兼顧保持地主得租之所有權即所以維持佃戶之永佃權若照修改條文未免誤會原案且所謂要求亦寓有磋商之意也活動說法似爲相當三十五號(秦玉璞)附議六十三號(蕭露恩)修改之處與原文不甚相背十七號(高步孔)撰立法本意恐地主所收租數不能敷納田賦故許其要求得加至敷納田賦爲止所不加租者永佃權無加租之餘地也六十號(張紳甲)本員贊成此案大體反對之定年限行王所公莊地則可若行之民地窒碍甚多民地所招之佃戶逐年更易如此規定將滋訟累十九號(王國藩)永佃契約除王公莊地外別無此項地畝以王公莊地及草豆銀末隨缺伍田一切官地均不准私押盜典故有永佃之名而原文第四條乃云王公莊地不在此限不知所定規則是指何項地畝而言若民地無論如何困苦決不能許人以永佃權故本員反對原案並反對結果四十號(梁維新)本員對此結果贊成認爲第四條皇室王公各地不適用本規則云云應行刪去以奉天除王公莊地外無適用此規則者若此不適用此條永佃效力即失如海城閻寶峯請議即有永不增租奪佃契約並勒碑爲憑乃順王即欲奪佃出售若將此案存在失業之民恐多奉省此項地畝約居十之一二訟案將繁與不已查商租地畝乃人民與人民關係應適用普通民法乃云不適用此條則顯有階級之分又與國體不合立法之意以爲王公不納田賦故不適用此項規則但未計及有此規定王公即可奪佃此案亟應刪去十號(李友蘭)梁君之說固是而原案既如此規定其意必有所在若遽議刪去恐與原意不合本席主張緩議請行政委員出席問其意之所在再行核定四十號(梁維新)原案第四條業已聲明以其不納田賦故不適用此項規則可以刪去無須再請行政委員六號(曾憲文)若將此案刪去恐有特定之永佃契約至五十年後即將消滅梁君之說或有誤會請大家詳細注意四十號(梁維新)因此規則五十年後永佃權方能消滅否則即時消滅此項地畝明絕非誤會四十一號(王如山)本席對第九案附曾君之說必須增加租額方能維持永佃權十六條附梁君說查辦法第一條云除另有法律規定外適用本條之規定如王公莊頭與各戶定有永田契約此種私法亦可認爲法律所規定此條刪去亦無窒碍三號(齊大昌)此條討論甚明無須請行政委員答覆用此規則五十年後永田權即行消滅不用此規則即時便可撤 但係民戶原墾其實萬難行去可不必過慮十號(李友蘭)想必法庭發生困難故交議此案若將此案刪去恐與原意不合原意本爲息訟若草率通過反多訟累就速反緩故本席主張請行政委員到會以備質問六十三號(蕭露恩)必梁君之說成立方可請行政委員出席否則無請之必要一號(高雲標)本席附王君國藩議奉天除王公莊地外實無此項地畝詳譯交議意旨不過增加登記費而已本席反對原案並反對結果三十九號(蔣士藩)據本員看立法之意以備將來實用此本員反對王君國藩無此事實之說王公各地是長期規定此是短期規定此本員反對梁君刪去十六條文之說議決法案只能按照條文解釋不能問及提案之人此本員反對李副議長請行政委員質問之說十號(李友蘭)蔣君之說立法之意本以將來之預備而何以條文中多引習慣語三號(齊大昌)若請行政委員到大會恐難詳盡可否請到審查會隨時諮詢四十三號(蕭露恩)若爲求詳者可請行政委員出席惟同人多謂除王公莊地外益無此項地畝如各處廟產當有與一戶以永佃權者想在法庭爲此纏訟者恐亦不少故提案交議查文中無甚疑義不必請委員出席奉天地畝種類甚繁即請委員亦未必洞悉無遺四十號(梁維新)若將此條刪去如閻寶峯地即可勝訴至謂永佃權五十年後即可消滅查永字之意實在效力能如此久遠乎二十八號(侯汝賡)附蔣君說即刪去此條又何能阻止各王公紛紛賣地之舉四十號(梁維新)法律以不溯既往爲原則不能因其往事無效便不立法三十七號(鄭英瀾)皇室王公各地在約法本有保護皇室私產之條文此是一省單行法無論如何規定不能限制七號(曾憲文)永佃權亦不能限制出售梁君之說似有誤會四十九號(李雨春)附李副議長議按永佃性質必係原墾佃戶在地內蓋房鑿井方有永不奪佃之契約現在奉省已無荒地何必有此規則應請委員出席質問二十三號(馬延銘)附議(主席)究竟起草人到會抑請行政委員到會二十號(高清和)向例只能請行政委員到會不能說起草人到會十號(李友蘭)請委員函內須續明請派熟習此案情形者蒞會三號(齊大昌)本席仍主張請委員到審查會磋商(主席)大家對於齊君之說有無附議四十一號(王如山)附議五十七號(陳峻德)本席主張到大會質問只釋群疑(衆謂可到大會質問)(主席)現屆散會時間宣告延會時下午三時

耳病聖藥

…鐵礦組監定礦物

南滿鐵路公司奉天市內營業所

自觸惡蛇毒牙以治愈梅毒

南非洲阿麻孫大河上流 安杜尼倭地方 有一種毒蛇栖息最多 人呼之曰非哈憂利（即日之意） 其毒猛烈寰球上無物可比 其大者腹部周圍四尺 長至三十餘尺 能取牛馬猪鹿等餌之 無論何等動物 一觸其毒牙 立即死滅矣 獨可異者 此蛇毒氣於梅毒症有大功 故土人患梅毒者 往々有自觸其毒牙 欲得萬死於一生者 毒蛇雖猛烈 而不若梅毒之猛烈 可以槪見矣 抑梅毒淋症之頑惡可懼於人生疾病中不見其比 一爲此症所侵 則其毒蔓延體內 四時寒暑 無日不覺痛苦 而其餘毒遺傳子孫綿々無盡期 而原其始實出於一宵歡會 凡受染之初 尿溺不通 次洩膿汁疼痛漸增 混以血液 陽莖紅腫 夜中痛苦最甚 六尺丈夫猶且流涕 然此係初期之現象 過此以往 病毒漸遍體中 陽莖生硬塊 變爲魚口便毒下疳等症 全身發無數紅疹 或起痔瘡 顏色蒼白頭髮眉毛次第脫落 或傷咽喉 聲音枯澀 元氣衰耗 身体疲憊 頭疼眼昏 讀書輙倦 煩悶憂鬱 日常事務殆難着手 竟至鼻梁崩落 陽莖腐壞 目盲耳聾 以隕貴重之生命 梅毒淋症之可懼 槪如此類 故坊間所售尋常藥劑 固不足以治愈之 本藥房發售哈郎清血補身丸 以花柳病專門大醫哈郎博士秘方爲主 研究多年 認眞調製 實爲寰球無比之靈藥 其主効因化學的作用 滅盡梅毒症原菌 以絕其毒根 斷無再發之虞 世之患者試服用之則脫毛立止 痔瘡立愈 尿溺快通 下疳消退種々惡症 於秘密中一切剷除 痛苦如拭 近來坊間有假造僞藥魚目混珠顧客認眞留意骨牌商標及哈郎字樣 庶不爲其所誤矣

哈郎清血補身丸藥價 大瓶 洋二元 每打二十元 小瓶 一元二元 每打十二元

本舖 大阪淸水谷 順和堂大藥房 經理所 上海河南路 東亞公司 奉天四平街 大德生藥房 遼陽十字街 天鉅成 大連監部通 華泰大藥房

漢口河街 小瀬木洋行 營口 中西大藥房 營海永樂街 瑞昌西藥行 吉林東市街 五州大藥房 齊々哈爾 稻野富山堂 廣州雙門底 老威大藥房

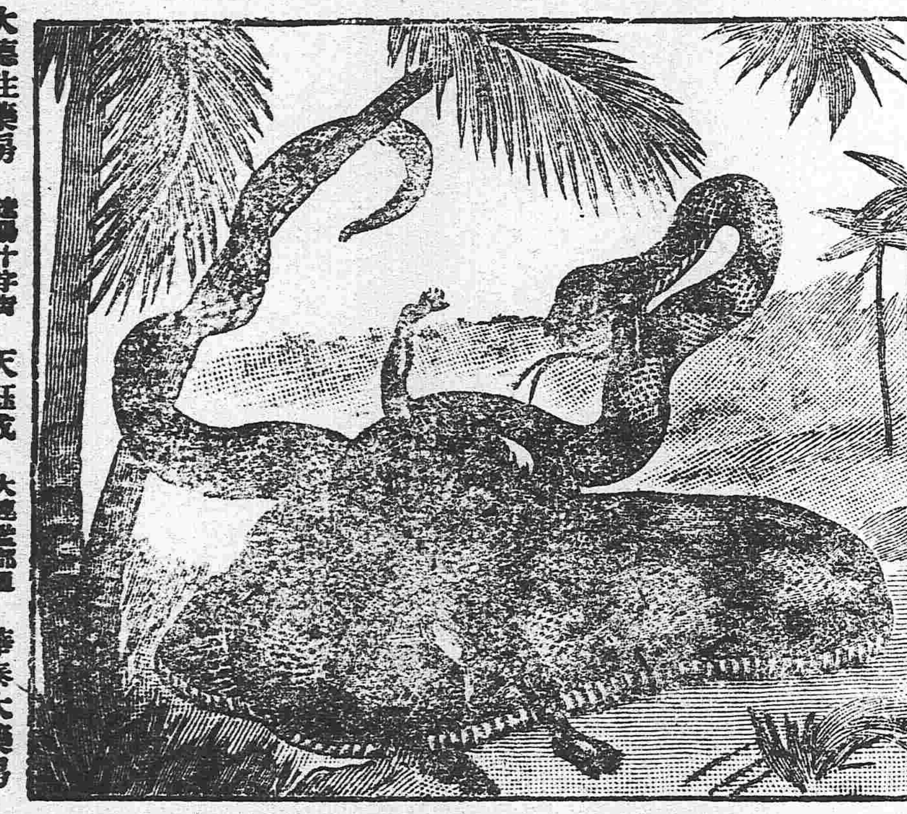

南洋𠰻喃蓮花河楊維岳先生服用韋廉士大醫生紅色補丸治愈胃不消化

請爲療治胃不消化猶如楊維岳先生治愈彼之所患也

觀此玉照乃是強健豐潤康壯有力之士即楊維岳先生也楊君係南洋𠰻喃島巨商也前曾偶沾違和飲食不進乃因胃不消化所致耳今據代表人親詣南洋𠰻喃蓮花河十五號門牌楊君住宅其自述之辭如左云云三年前余因身體軟弱致患胃不消化大腸失序便結舌起厚苔口氣穢濁常覺苦味胸悶飽脹食後更覺不舒即少進流汁亦起不安飽脹難受幾將絕粒夜少安眠余即就診於𠰻喃著名西國醫生調方服藥毫無効力愈治愈劇余即試服韋廉士大醫生紅色補丸按仿單仔細服用初服亦未見大效耐心連服（瓶）大見功力諸恙全消舌苔淸潔大便有序故余以意料所不及喜出望外連服是丸直至胃症全消康健逾昔精神煥發而後已 余更爲聲明小女患病正在危急之際服用韋廉士大醫生紅色補丸亦獲全愈也

韋廉士大醫生紅色補丸專治舌因血薄腦疲所致各症凡經售西藥者均有出售或直向上海四川路九十六號韋廉士醫生藥局函購每一瓶英洋一元五角每六瓶英洋八元郵力在內

小書奉送

閣下如有胃腕疼痛各症請書一明信片至以上地址索取小書名曰何物可食如何食之或尊夫人令愛有疾或軟弱無力來信片索取婦女忠告小書一本可也

肝火驟發 皮膚瘡瘰

凡患肝火上升往往面起瘰乃是大便乾結之故也婦女患此更形加厲每多別種險症尤須加意韋廉士紅色清導丸乃是潔淨內腸之妙品也專治大便塞結能令大便逐日有序盛京鐵嶺倪振坤君來書云小女素火太大患胃不消化病及皮膚諸患血氣不和等症自服清導丸後大見奇效如尊處無從購買請寄郵票大洋六角至上海四川路九十六號韋廉士醫生藥局原班郵奉一瓶可也

韋廉士紅色清導丸 PINKETTES

志仁堂雙層化積膏

本堂於早年發明新法創成特別雙層化積膏一種功效神速與衆不同現已暢銷近遍三省滿遼京都北洋各寄售處共有五百餘家非實效實驗斷不至此此膏專貼男婦氣積血積寒積食積心胃疼痛胸膈脹滿氣逆不舒噎嗝反胃氣臌水臌癥瘕痞塊痢疾泄瀉腎寒腰腿筋骨疼痛手足麻木男子疝氣腎囊潮濕婦人經血不調經前經後腰腿疼痛赤白帶下子宮寒冷久不孕育並治小兒乳積疳疾蟲積偏墜等症此膏收效甚速少者五六日多者十餘日不但積消聚散而且健脾化生誠膏藥中之妙品也膏每份兩張紅皮白藥面用包合洋四角買十份加一份買五十份八扣數

各省各城寄售處

天津 隆泰興　山海關 永順和　吉林 興順和　卜魁 慶泰恒　城廠 公悅成　錦縣 益興公　梨樹 富盛泉　岫岩 復元公司　復州 德益厚　鐵嶺 福合盛　熊岳 廣順利　遼中 萬聚長　海龍 永興東

營口 闢有長　西安 福合慶　莊河 義德成　西豐 福長太　遼陽 福春興　安東 豐泰合　新民 福陽生　長春 文萃堂　大通 信成源　蓋平 恒昌德　寧遠 瑞興德　法庫 德生永　西豐 東興師

廣寧 東[illegible]盛　海倫 玉盛源　臨江 東和長　赫爾蘇 湧源同　五站 富盛通　千金寨 恒興茂　台安 德聚永　鳳城 恒意福　哈爾濱 天豐源　大孤山 長豐源　海城 慶成和　義州 寶增源　山捷子 興盛源

錦南 全順公　公主嶺 三合勝　寬甸 公頂舖　本溪 [illegible]院德　大東溝 中和湧　伊通州 興興隆　盤山 德慶興　清河門 義盛達　安東 盛增東　東平 天增利　洮南 正心永　大孤山 豐泰大　興京 德順合

錦台 增益昌　大連 協茂盛　金州 聚增長　黑山 協成順　海[illegible] 公義當　懷仁 福記洋行　田莊台 福聚興　長春 天合慶　鐵嶺 永慶東　開原 增益昌　新兵 萬泉燒鍋　綏中 德發號　牛莊 匯隆隆

懷德 雙興良　朝陽 天增東　清石河 順懋德　通化 謙泰潤　撫順 萬聚興　八面城 巨源益　昌圖 廣昌和　開原 德順合　柳河 義興成　遼源 長興隆　彰武 同義合　雙城 洪順隆　盤源 天合興

強種補元丹

此藥專能強種強種必須以補腎爲先補腎尤必以補元爲主故製此丹強種補元獨推良劑試用之應知功效主治男子先天稟賦不足後天脾胃虛弱諸虛百損五勞七傷熱發咳嗽自汗盜汗腰腿酸軟精神疲倦五更腎瀉腎寒遺精滑精或中年房勞過度精髓虧乏陽痿不舉或思慮太過神精耗傷怔忡心跳或老年酒色嗜好精衰枯竭陽之絕嗣等症服之神效誠爲補精補元之良品也每大盒四兩價洋一元小盒二兩價洋五角

神效鹿胎丸

羔鹿乃仙獸得百草精華其功在胎秉牡鹿之精牝鹿之血得完全氣血成形加料爲丸專治婦女經血不調或前或後或多或少其色紫黑成塊臨期腰腹疼痛或經閉經漏赤白帶下子宮寒冷久不孕育或受孕不安素慣半產服之神效每丸價洋二角每盒十丸價洋二元

淸毒掃淋丸

專治因風火因花柳染成五淋白濁楊梅疳瘡魚口便毒甚至毛髮脫落鼻塌齒落咽喉破爛種種惡症俱有實效盒八角小盒四角

筋骨萬靈丹

專治中風半身不遂口眼歪邪兼治風寒濕痺關塞經絡以致肩臂腰腿疼痛手足麻木抽搐等症每盒價洋四角

北京農商部商標註册巴拿馬賽會農商部發給獎憑奉天巡按使備案佈告專賣

中國電話六六七號大十 本號開設奉天大東門裡路北 志仁堂啓

奉天 哈濱 萃華金店

本號久蒙中外社會歡迎今復添聘良工專門嵌鑲金絲眼鏡寶石手鐲手鐲戒指民簪耳環盃盤酒器喜壽贈品英孩彌月贈品金銀品質純粹工製巧妙樣式全備取價輕廉非別家所能比列敬告賜顧諸君幸早惠臨

奉天城內四平街南銀行胡同 中國電話六百二十三號

哈濱道外東大街三道街口

刀牌香烟

天下馳名 英美烟公司 謹防假冒

五金雜貨 焦炭硫黃黑鉛 海味肥料 代理水火保險 奉天十間房 日本市計

東京專電

●英政府籌劃創辦特種銀行

英國政府爲振興該國商工業起見獎勵開設特種銀行現在籌劃中者如下

一、英國貿易銀行　該銀行資本一億萬圓先撥付其半額於英國貿易組合成立時同時實行開辦

二、英意銀行　該銀行與意大利信用銀行合辦組成刻已開辦其資本額一億一千萬圓

三、俄京英國銀行　該銀行擬驅逐德國銀行在俄之勢力代充支配俄國金融之重要機關現正在創設中

四、俄英銀行　該銀行此次添加資本與俄京英國銀行相互呼應意欲對抗美國銀行對俄發展之計劃

●紙價又昂漲矣

美國紙價頃又昂漲三成影響所及日本紙商亦將提昂其價值

黎總統令

▲大總統令（四月二日）

晉授張懷芝以勳二位此令

特授張樹元以勳四位此令

王會同李國圻柴志均授爲海軍上校此令

海軍總長程璧光呈請授王燕賓林裕年爲海軍輪機中校林廷鈞爲海軍輪機少校予准照此令

盛鍾俊給予四等嘉禾章此令

東三省新聞

▲奉天▼

●張軍長優禮汪特使

赴日贈勳特使汪大燮昨夕八時三十分抵奉張軍長當派馬廷亮交涉使楊參謀長到站迎迓既下車汪氏與中外人士之迎迓者一一握手交談片刻即乘軍署備往之馬車入城投寓於張軍長在興業銀行設備之行臺四日晨張氏親往拜訪亭午汪氏蒞公署午餐會三時由行台啓程赴車站四點三十分乘京奉車返京云

●張軍長籌備防務

張督軍以湯氏在新民携其部下陸軍兩營逃竄至半途各兵丁持械私竄者甚夥今後之行爲決不能保其安分故日來與各要人會議謂不日青紗障起省西各縣之防務必較往年吃緊設不乘此時機預籌防制之策屆時恐萑苻遍地剿除爲難經衆討論擬先行飭令新民法庫彰武黑山北鎭盤山遼中遼陽等縣安定聯防辦法並酌派軍隊分區駐紮一有警耗則軍警合力圍剿以防彼等之擾亂而保地方之安謐云

●日軍開始撤退

駐紮鄭家屯之日軍已經雙方議安由今（五日）日起實行撤退預期至十二三了了關於該地方之善後防務則於三日由省城派往軍隊一營以資照料而便鎭壓云

●軍署會議詳情

日前張督軍召集參謀長楊宇霆副官長單世俊以及軍界各當軸會議關係爲前任五十三旅旅長湯玉麟未經交代率其部屬百七團第二營百六團第三營潛逃北鎭嗣又日事遣散所遺額數照例增添而槍械一項甚形缺乏擬將前次由南省借來之新式快槍發給衛隊需用所餘之舊槍發給新招募之軍隊云（民）

●梁棟臣被逮之始末

律師梁棟臣因某旅長事涉及嫌疑在京被逮解奉（曾誌各報）頃有知其原委者云當梁氏未去奉之先無日不與某旅長往還忽于陽歷二月十八日梁氏宣告停止辦公七日幷暫時謝絕原被告委任狀簽金入京爲湯氏謀畫當道微有所聞密派偵探蹤緝三月某號軍署稽查某在某旅部左近緝獲嫌疑犯一名當于身畔搜出陸軍部委任狀及其他一切証據某稽查當將人証帶交軍法課預審該嫌疑犯告以在京時受梁棟臣之請託與某旅長呈遞接任師長委任狀軍法課檢查公文確係僞造暫將該嫌疑犯下獄根究梁律師所在當道以關係甚重委派副官二名赴京緝捕△因不得下落復訊該嫌疑犯據嫌疑犯聲稱梁律師已改名爲王化三現已薙去鬍鬚在某旗員宅充當長隨現由某旗員家中獲來其罪殆難逭飾矣（永）

●泰山玉案犯被捕之確訊

搶劫泰山玉絲房之案犯獲已住三人云云曾誌本報茲據調查該犯只獲其一餘者仍在逃竄且亦非在南關來升店捕獲蓋彼等于是日搶劫後內有岳宗偕者心中惴惴殊不自安遂自赴馬偵探隊長處聲稱予今日赴泰山玉絲房買物適有胡匪三名前往搶劫予當按住其一不期彼以利刃刺予因即放手致被彼等逃走語畢並以脇部之衣服被刀所傷者相示蓋欲洗刷其惡行也不料馬隊長見其形色倉皇且傷處並無血跡即命人搜翻其身畔得利刃一柄尚帶血跡馬氏益疑遂嚴加鞫訊岳乃盡吐其實據云同往搶掠者爲班閣臣沈金五劉玉双王奎喜車裕五李長青（皆投降而慶委偵探者）等入內則僅四人彼等現均逃往西站馬氏詢畢即解送軍署張軍長即行照會日警署往站拏捕彼等則已鴻飛冥冥不知去向矣

●湯事仍候中央解決

湯氏自退避北鎭悔過後張督軍篤念舊義迭次派員宣慰寬予優容故外界喧傳張督軍對于湯氏將予以職位並撥給薪俸諸說茲據確實消息湯氏之事前後原委業已呈報中央經陸軍部調查確實至如何處置極鑒不日當派大員來奉查辦張督軍在未奉中央命令以先決不輕與予位置云（同）

●月送八圓之說不確

日前喧傳張軍長月送湯玉麟以八百元之旅費茲得確息此說全屬子虛且張氏不但不予以餞並決定到底不准其進省也

●王百川重來原因

陸軍部工兵課課員王百川前次來奉調和軍界暗潮不久即行返京茲聞上月三十一日重行來奉爲前任五十三旅旅長湯玉麟率隊潛逃其原委尚須切實調查當時進謁張督軍於日昨赴北鎭密查云

●綏中又起抗捐風潮（民）

張雨亭軍長日昨據綏中縣知事報稱署謂該縣所設之清丈局收價處日前派員赴地段催收地價適該處數十餘戶乘民聚衆抗捐激起莫大風潮當經張軍長飭令赶速派警彈壓云

●葉局長行將調任（民）

榆樹縣権運分局局長葉芷劍自到差後對于任務異常勤慎現聞營口鹽運使已擬將該員調任某縣権運局長以展其才大約不久即可發表云

●後路馬二營奉電剿匪

督軍署前接八面城商會報告茲下該地突起胡匪一百餘名大肆刦掠猖獗異常本處軍警薄弱無力剿緝請速派兵鎭攝等因張督軍即電致吳興權鎭守使當由新民派去後路馬二營前往該鎭駐防以資剿辦云（同）

●戴知事公畢回任

桓仁知事戴瑞珍前因公來省計及旬餘茲聞該知事辦理各項公務均已完畢於日昨赴省公署禀辭首途回桓云（同）

●偵探長破獲搶案

軍署偵探長馬金波日昨率探兵十餘名在小西關北營子胡同破獲搶掠泰山玉之正犯岳字岱一名當時搜出手槍贓物等一併綑送軍法課訊究以期水落石出云

●中央派特務憲兵來奉（民）

中央以奉省爲特別區域事務緊多特由憲兵部派來特務駐奉憲兵王恩書等四名來奉謁見張雨亭督軍磋商一切聞是項憲兵暫寓在小西關茂林賓館云（民）

▲營口▼

●天橋廠防軍更替

錦關天橋廠地方向由本埠練軍營派兵駐防以資鎭懾現該處駐紮之延長孫少賓氏因患病日久恐有遺悞昨特呈請許營長迅派妥員前往接替以重防務該營長以是處防軍距埠較遠其軍式教練非素有經驗難以勝任探已札委宋錫三排長買車赴錦來同僚輩均欲詣車站恭送云

●審檢長榮膺殊獎

本埠地方審檢兩廳長張邵二君充任奉省法官歷有年所其成績閱歷均屬優尚既有考查功績自難湮沒前經高等廳已呈請部憲轉給獎章茲奉照准各該審檢長給予二等金質獎章以示鼓勵云

●教育部關係對德之通令

各校爲教育之基礎國事關係自應頒告週詳藉免誤會現本埠各級學校接縣署轉奉中央教育部令一通約數千言其大略此次對德絕交其緊要關鍵即爲保持獨立國之地位以增進將來之國際資格我教育界之教員學子與其對外而徒抱憤激之熱誠毋寧砥礪其現時所服習之德慧術智以添國力於無形今日之舉實爲吾國加入國際折衝之初發本總長與諸生員黽勉從事其勿或怠云云

▲安東▼

●會議所所長回國

安東租界商業會議所所長兼現物品陳列館理事長笠井氏本日（即初三號）午後六時接到本國來電遂即搭車回國經商界暨本所所員均送至西站送別頗極一時之盛云

▲錦縣▼

●化整爲散之辦法

錦縣警察事務所所長劉敬典君前奉上峰指令略謂警察之化散爲整迄今年餘各城警察實有防範不週之勢仍令化整爲散而免殊虞等因當該所長奉令後即遵將所轄各區添設分駐所派出所以資照舊化整爲散之計詳禀上峰昨已奉文准照實行辦理云

●代理巡官視事矣

錦縣警察北路巡官朱雪岑因事被撤所遺巡官一席經警察所長劉敬典委派南路第四分駐所巡長單風停君暫爲代理昨四月一號業已互相交代視事矣

●竟爾因窮自刺耶

本埠東門外下窪子住戶汪某年逾半百現因生計維艱時有朝不謀夕之事以致自尋短見其妻汪王氏未甚注意日昨晚間未悉何時竟已用小刀自刺身死翌日報知警察轉由檢察廳檢驗實係自盡並無別情云

▲鐵嶺▼

●儲蓄抵擋會開幕

邑內新立之儲蓄會已誌前報茲聞該會已在東門內租妥市房刻正收拾一切股本金已收入十分之三四定於月之五日先假商會召集股東選舉正副會長及查賬評議各員以便開辦云

▲開原▼

●承審員首途赴豐

縣公署審檢所首席承審員史成美與西豐承審彭和聲對調已誌前報茲聞史君已於日內整頓行裝前往西豐與彭承審接替一切俾彭君早日來開免各曠職云

▲西安▼

●軍警長宜慶得人

邑游擊隊隊官王海山業經所長鄭起揚整頓隊伍撤差遺席已派董德三接充而撤第四區巡官王仙橋之遺席亦委前稱已充巡官王子陽接充現均履新視事克職故聞者莫新不首肯云

▲梨樹▼

●承審員裁判明允

梨樹縣公署承審員黃進靑自任差以來裁判案件無不公允因其明察毫末故能燭奸無隱日前有挾嫌嫁禍一案經黃君迎刃而解被告辛炳臣即刻釋放稽查員當面斥責飭督將李大嘴逐出境外傳聞其之下無不稱快明允如誠難得也

●警務長會哨堵防

梨樹縣警察事務所々長與有章奉督軍電令爲湯叛餘黨鑽天燕子老二哥等有北上消息飭懷昌梨双遼五縣警長以三江口爲會哨地點要隘防堵股匪竄入故與警長于一日率隊前往云

▲長春▼

●中東道運輸困難

中東鐵路與南滿吉長兩站聯絡各色貨物一擁而進惟中東貨車不肯加添妨害非淺去歲積存貨物過多曾因不愼于火運輸之家被焚失者二十餘萬圓今來又經一月之久貨車仍不加添中外商家甚恐貨物價値高低受無形之損失望有管理之責者一賜體恤云

▲吉林▼

●被告參議員欲脫法網

頃接京友來函大致云中央召集第三屆改選各省之參議員之期現擬緩至八月一號到院吉省參議員劉哲遂長增等以到院之期既已從緩而告發人等以賄買一案又經跟踪入都刻在各方面積極進行若不早日出都誠恐法廳傳訊故二人協約定于日內即赴西湖或日本避暑俾免身遭逮捕之危險云

●高廳長入都說

政界近訊署理財政廳廳長高集安氏現接京友函告云新任楊財政廳長來吉之期臨邇足下缺分恐將開除云云高氏於得悉此種消息而後頗現焦灼之色誠以掌理財政最初之目的原以發財起見乃期望雖已觀成而發橫財之目的尙未達到且楊氏又將來吉蒞新前此所不欲爲之政務廳長職務又難回任是已弄巧成拙下告無地前者以爲楊氏必不來吉估料近者來吉之信頻觸耳鼓是財政飯碗已難保全政務飯碗又已丟却故近來急擬入都相機圖謀俾於吉林政治舞別不一席說者有謂高氏有道尹缺之希望按諸上述不爲無因

●進步黨大活動

不黨主義倡自名流各政客並以鑑諸政局情狀亦多起而應和其實以維持現狀使然蓋立憲國家斷無缺乏適當之政黨以促政治之進取者近聞在京國會議員婁星垣等日前携有巨物來吉刻在各方面出全力而運動之故日來各飯莊妓館中之雜形黨員之足跡爲之殆遍而簽名於願書者已過百人以上惟各方面人以婁議員於民國元二年係隸國民系此番頓然跳黨於進步系殷勤效忠不知其目的究安在也或云此種問題不難解決請觀婁氏此番到吉携帶黨金之巨即可想而知已記者聞之默然但終未曉其究受某權貴之趨策而效勢如犬馬乎

●春節休假一日

月之一號原爲春節政學各界均于是日發放節假宣告休息一日各男女學校又多乘是日休息之暇起而召集校友藝遊源會用促文明之進步云

●潑惡婦毆斃丁鬟

吉長鐵路局某譯之妻潑惡無常去冬間將幾歲之使女打出房外宿於狗窩旋又以繩縛於牆上嚴寒之際將兩手凍落兩足凍傷及至今春且不給飲食然後使女雖飢餓之甚尙未殞命而該惡婦則執根棒狠毆斃命而繙譯雖知此事竟不肯管教且囑該局吳大夫看護之時多加掩飾當即掩埋嗣經局人暗中到檢察廳告發目下已將此事查驗實據並將該惡婦傳案看押聞須重懲以儆效尤云

▲五常▼

●稅捐局大開賭博

五常縣山河屯稅捐徵收局自更換局長委員以來各處分卡書巡均無依賴皆係敷衍了事每日稅款不問其所徵多寡而各該局日惟邀請寶局牌局各賭以爲抽頭斂錢之計俟新任局長接事即行交替

▲農安▼

●電燈廠認股踴躍

電燈之利光明照耀較諸煤油不啻霄壤邑紳劉君子陽有鑒於此特行召集紳商各界計議集股組織電燈工場現已議定百股每股吉洋三百元開工監場長劉介臣勸學所長劉介忱勸學員彭子玉教育會長李民天財務處長朱子青等及商務會興軍警界均經擔任股分惟劉子陽君獨任十股刻正督工建造不日即告成立

牌批

▲奉天省長公署批示

原呈人于春風　呈一件爲因債誣捏違法羈押由　前呈業經明白批示着即遵照回縣投質毋庸率瀆此批

原具呈人金鳳儀　呈一件爲遇強壓弱獨覇絕產等情由　此案既經縣署傷在該民應即聽候判決果有不服倘可依法上訴毋庸來署飾瀆此批

▲瀋陽縣公署批示

魏文選批　查近據謝德善來署面稱欒錫藩將唐大沙有那兩節名地六百八十一畝押與日商保信公司得欵潛逃後經村民攤欵贖回價買惟四年度課賦未完請將欒錫藩欒鳳山欒寶山夥有草房又價典白玉亭地兩日及欒錫藩傢具一併變賣備納課賦及贊學各項除欵歸墊交外債各戶按地分得等情經縣照准令區變辦在案茲據呈稱該民接蘭寶山轉押白玉亭地二日係白玉亭祖遺不與蘭姓庄地相干乃謝德善劉萬金逼索洋十二元各節是否屬實候仰南路區官澄明核辦其覆副呈錄批發區此批

時事小言

●爲反對梁任公者進一言（頑）

自梁任公宣戰之主張發表後。全國輿論。頗加攻訐。若譚章二氏。指斥任公。尤爲激烈。所言亦殊屬合理。但吾國今日形勢之可與德宣戰否。此其責政府與國會實肩負之。政府與國會。决不能以任公個人之言是從。而任公亦不能以毫無見地之言。冒大不韙而遽然發表。當此外交緊急關頭。竭國人之心思才力。相互討論且不暇。甚勿意氣用事。而仍以黨見相傾軋也。衿平躁釋。是深有望於當世君子。

各銀行及糧食行市（四月四日）奉天

吉大	一元四〇
站人洋	二一元〇
北龍洋	二〇元〇〇
香港貨	[illegible]
滙兌	一〇〇元

●奉天錢業公所

鈔換洋	一一八元〇〇
大豆	三元〇九
芝麻	九元〇〇
紅小豆	二元八〇
現錢加色	五錢〇三
鈔票換儲錢	九錢〇一
豆油	一二元八九
小米集市	四元五七
[illegible]	二元三七

天氣 昨日 [illegible]

雜報

▲奉天▼

●署長易人

警察第四署署長趙增新因該區迭出搶案被撤茲聞上峯已委定前充蓋平警務長李鼎甲接任於昨日蒞差視事云（同）

●保釋無效

民人謝宇壽被人誣告有謀殺劉萬丙之嫌拘捕收禁驚憂成病北門下周萬正具呈地方廳代訴冤抑並懇請保釋等情現經該廳批示云爾師殺人及私擅監禁一案已由同級檢察廳檢察官起訴到廳因爾師在監患病未痊現將公判暫行定止至劉萬丙是否被爾師謀害身死應俟審明判決毋庸多瀆（民）

●貨欵照償

中興利商號與魏鳳閣所開元亨利麵莊向有交易去年十二月間魏鳳閣向中興利賒取貨物計淨欠小洋二百九十一元七角五分約定本年正月二十日清還現已逾期中興利遂將張國祥逐具情狀訴諸地方廳當經該廳傳集兩造審訊魏鳳閣承認欠欵屬實甘願如數償還云（永）

●農民被劫

距城十餘里某村農民周大年日昨因購買布疋來城歸時天色已晚行抵東邊門外三筒碑地方突遇步匪二名各持手槍將該農人攔住搶去布疋及鈔票五六元逸至報知該管警所追緝則早已鴻飛冥冥矣（民）

●店客暴卒

北關利名客棧寓有客人紀萬祥者不知因患何症服藥罔效竟於昨晚斃命嗣經該店執事張某以人命攸關報知該管警署電知地方廳派員檢驗云（民）

●私鹽被獲

京奉路馬三家子車站前春和棧執事景壽山自該棧開市以來專運私鹽近年來獲利甚鉅雖有緝私分卡而景某運動得力卒得幸免日前又運到私鹽若干噸不意被緝私局反目當將景某拿獲交鹽務局看押云（同）

●私售鴉片二則

小西關神樹後胡同住戶吳姓專以售買鴉片爲業獲利頗厚近來吳某爲推廣營業起見凡有人購買鴉片至一元以上者贈以物品數事現在吳某門前煙客如市望有管理之責者其注意焉

大東門裡那家館後院某姓家無男丁惟母女度日專以售買生熟鴉片爲生活一般黑籍中人因該家烟花兩便故無不趨之若狂何軍警等絕不一往過問耶（同）

●羞忿自戕

小西關住戶尹萬清曾在某衙署充當厨役已有年餘家計賴以充裕其妻安氏不安於室結交鄰居無賴子劉某不意日昨安氏正與無賴子歡會之際經尹某歸家撞見欲加約束不圖反被其妻唾罵尹某羞忿交集遂尋得剃頭刀一把將自己咽喉割斷登時斃命云（民）

●窩匪聚賭

小南門裏路東保合店執事劉某本一著名無賴專以窩藏匪人開設賭局爲正務每當晚間十二點鐘後該店之後院即召集一般賭徒惡棍鬥牌作寶連宵達旦近來風聲傳播凡稽查偵探等夜深時多伺於其號附近該店院深牆高未易破獲云（同）

●產生怪物

城南于家樓子農戶祁某之妻白氏過門數載未曾生育前晚忽覺腹內陣陣作痛當時產生一物面似猫而身似狗滿身白毛摩之甚膩惟啼聲則近乎人祁某以爲怪物當即拋之郊外爲犬所食（民）

▲遼陽▼

●嗎啡鬼生活有期

日昨西關有身刺嗎啡之乞丐一百餘名齊被警兵押解到來就而詢之知奉警察所長尹君善符之命令將素針嗎啡者統集一處羈留一月給養療治使嗎啡癮絕後逐日酒掃街道酌給工資以便生活寄語針嗎啡者今日之事雖屬法禁抑一轉禍爲福亦不幸中之大幸云爾

▲營口▼

●各機關預備晉賀

埠內各機關領袖以張軍長綠竹生孫蒞臨備辦晉賀以盡僚屬之誼如榮道尹張漁業局長王廳長皆擬親往叩賀而海關監督鹽運使等客官亦均送賀儀其各稅務機關等多有因此機會修備厚禮以售軍長之美者此雖闊常細事出之軍長轄下較公事尤爲鄭重嗚呼麟兒誕降屬官忙謂非托庇軍長之乃租有如是耶

●遼東輪定期出塢

河北京奉鐵路局所有之遼東火輪因去冬封河早已入塢現河道已開輪帆相繼到埠該輪亦亟宜出塢以便行旅昨據該站人云遼東輪現已修葺完竣約於三日內即鼓輪出塢以渡車站到埠之人免憚舢舨之涉險云

●抓獲絡竊重犯

日昨午後六鐘時有錦州人賈恩榮者帶有票欵四百餘元來營買貨行至紅樓茶園衚衕時被著名絡竊王耀中黃福亭等三人從旁瞥見將賈姓所帶之欵悉數竊出既經查覺賊已渺若黃鶴然天網恢恢疎而不漏於被第二署巡警王述聖在興奎胡同查見該犯等共同分贓比即捕獲王某內有彭李兩姓棄錢驚逸當查已獲之票共二百十元失去者一百九十元現由偵緝隊分頭查緝期將贓賊幷獲云

▲安東▼

●國民學校持久難

安東租界新市街公立國民學校現已成立計入學者男生二十餘名女生四十餘名共計六十餘名一堂濟濟頗有可觀惟該校常年經費尚未籌有的欵一切應用器物均由同順長號暫爲墊補似此雖已成立恐亦難於持久云

●青年會之演說期

安埠官電街中華基督教之青年會爲擴充教育起見擬於星期五晚間添演說會一次由該會幹事員白希文劉惠齋郭兆春戴偉士丁樂階諸君輪流演說冀達開通民智發展教育之目的有志之少年何弗屆期一聆清誨云

▲鐵嶺▼

●越境擊賊

邑北關李文科被匪綁去一節已誌本報茲悉該匪等將李之工人放回警察偵知該匪十餘人現在開原双圪山一帶隱匿候贖是以日昨警察隊長李景陽帶領馬巡前往追擊矣

▲開原▼

●宣佈罰金

審檢所成立之後凡有罰金例應宣佈並送公報刊登以昭核實該所一月分罰金五百餘元業已宣佈週知而二月分罰金一百七十餘元日昨已亦復宣佈以俾週知而符成例云

●課書被控

去年有王喬儒因鵝鴨之爭而成鼠雀之訟案已訊結經與司法課小費洋五元迄未交付日昨王又晉城被課書黃某擋遇即行索要規費而王以當此司法改組陋規已除黃復胆敢索費殊屬違法遂具狀請示應否繳納此費云

▲東豐▼

●區官難得

本邑第三區地處山隈人類複雜向爲盜匪出沒之所自夏區官永惠到任恩威並施剿撫兼施三年於茲居民安堵倚若長城詎省憲遴選警才謝知事即以該區官膽識兼優咨送晉省故該鄉人民於夏君交卸之日會集多人爲之餞行並恭送旗匾以誌不忘攘攘熙熙途爲之塞僉謂區官若是誠屬難得矣

●梨園重振

東豐地處偏僻生意蕭條去年夏間經孔繼全與王萬春合組梨園一所藉興地方奈無資本所邀角色均不足以饜有周郎癖者之願望以故未久歇業現經王萬春一人招集多數資本聘來名伶崔雪琴坤伶海棠紅小寶玉等重張旗鼓或者將有一番起色云

●滾地雷至死不悔

南區保衛團總傅海春拿獲匪首田永春綽號滾地雷業誌本報茲于三月三十日午前縣警隊將該犯提出驗明正身押赴刑場行刑時觀者如堵該犯猶大罵傅海春並聲言我是滾地雷二十一歲就當胡子今年四十有六要也要了二十多年死亦死得不屈不過二十年仍舊可當胡子云嗚呼該犯至死尚不自悔耶

▲洮南▼

●餘寒料峭

洮邑處奉省之北氣候未免較他處爲寒乃近數日來覺北風凜冽冷氣逼人時屆清明尚有三冬景象使人大毛皮服至今未能脫去至于草木之萌芽則更未之睹也

▲五常▼

●區官易人

本縣警察第四區區官姜振宇因事被撤所遺之缺以保安隊長尤君名山接充聞尤君現已奉司縣署委任前往接事矣

▲八面城▼

●警察忙碌

鎮街爲通衢大道來往日人必經警察護送而近日中外官商之由鎮經過者又日有數起故街北日商被搶一案至今未獲

燕臺歌舞

▲双蘭英之轅門斬子（山中樵子）

春光明媚。百感俱生。佇立小齋。頗苦岑寂。於是馳車而往天樂園。以博視聽之娛。其時各伶獻技。或聲音失字。施得極長。順勢下拜。其音不斷。悠揚頓挫。自是得意佳作。其與八賢王相持之際。一種憤滿之態。歷歷繪出。非慧心人。曷能臻此。繼聞穆桂英到時。一種惶惶之狀。尤能體貼入微。維妙維肖。無懈可擊。誠可謂坤伶叢生中之第一人也。

▲陳碧雲之彩樓配（劉二）

陳伶。唱做扮相。絕係青衣正宗。故飾正旦。尤出人頭地。昨演彩樓配一劇。即可見矣。起首西皮慢板。（一夢甚蹺奇）句。一字緩緩曲曲唱來。稍縱氣起夢字。接甚字。將氣輕頓。細細抽出蹺字。拖氣吐奇字。連作曲折。最有神韻。而尤以蹺字。爲最遒勁。叩神祇一段二六。見平貴前後數段快板。均異常清脆。拋球及回府二句搖板。（梳妝洗能）一句倒板。悠揚朗潤。如秦箏趙瑟。清絕動人。做工以二六段及（含羞帶愧）句。描寫女子羞澀愧死之態。曲盡其妙。（如將頭一底。將眼一落。將手一遮。將口一哂。將身一轉）此伶唱做。均甚用心。有特別處。誠不易才也。

都門脂粉

▲誌桂鳳校書（劉峪溪）

遍歷花叢。非一日矣。具閉月羞花之貌。沈魚落雁之容。頗不乏人。然而覓一天眞爛縵。體態玲瓏。有才有色。多藝多情。有閨閣風。無青樓氣者。殊不多覯。有之。惟小李紗帽胡同和順部桂鳳校書排四。爲吾友楊君子仁之膩友也。稟爛縵之天眞。具玲瓏之體態。腰若迎風弱柳。面似帶雨梨花。一親芳澤。不禁令人心曠神怡。每造粧閣。無論主任遠臣。侍遇極爲殷勤。頗蒙青睞。特泐數語。用告走馬諸公。速往一試。方證余言之不謬也。

▲花城中之三傑（孤山子）

張玉鳳　泉湘部張玉鳳校書。花國鼎鼎之大名者也。面如芙蓉。腰似楊柳。婷婷婷婷。似飛燕復生。嬝嬝娜娜。如毛施再世。且解語和平。有文士[illegible]象。行動儒雅。無青樓習染。宜乎芳名。兩冠花國。而人艷羨矣。

小鳳仙　雲吉部小鳳仙。樹幟燕京。芳名雀起。眉鎖春山。如灣弓之新月。目含秋水。無毫末之纖塵。且其應酬圓滿。如明珠走盤。水銀瀉地。千迴百轉。無微不至。故該部夜夜擁擠。門庭喧嘩。有如潮如湧之勢。

黃文卿　德順部黃文卿女史。体態豐腴。膚白如雪。柳眉杏眼。有奪目鈎魂之舉。櫻口犀齒。有嬌音媚語之態。而秋水微漾。則傾國傾城。芳情舉步。則疑仙疑佛。且窈窕無殊玉蘭。秀麗不減嫦娥。洵花城中之出類拔萃者也。總而論之。西漢有三傑。而文化日進。今花國。亦有三傑。而生涯日上。故花城近漸日有復興之狀。將來舉正副花國總統之際。此三人。皆大有希望。寄語三傑。望速爲運動。勿失此好機會也。

北京民權報出版露布

同人等不與邦人士相討論政治者數年於茲矣今幸共和再肇民權復伸內政外交端資研究同人不敏敢將一得之愚貢獻社會秉良心之主張作學理之論究知我罪我俟諸公論茲定於陽歷四月二十日出版紀載分社論命令專電時評緊要新聞本京新聞地方新聞國外紀事專件小說雜俎如荷碩學鴻儒以宏篇巨著見賜者一經登載即酬相當之報以答雅意如願擔任訪員者希於出版前寄稿三日以便擇優禮聘各埠派報者亦希於發行前接洽妥當俾得屆時照寄特此露布

社址北京前門外南新華街

東三醫院

開業已經閱十星霜能知滿洲之風土能悉華人之體質且以親切叮嚀與醫術日新爲主義

奉天小西關大什字街

守田醫院

啓者鄙人客歲入院靜養荷蒙各界紳商垂顧感佩莫名今已就痊照常診治尙冀各界諸君介紹惠臨無任盼禱特此佈聞並鳴謝悃

院長守田福松謹具

奉天城內四平街賈記胡同　電話日四三九番 中三二八番

恭頌後路巡防步一營前哨哨官牛青山君弭盜安良之德政

輝南縣屬平安川處係海柳輝三縣畛域之區由來匪風悍熾素爲盜賊淵藪之域惟民等迭受其搶掠綁擄不堪枚舉自牛哨官移駐朝陽鎮每日不辭勞瘁披星帶月不避危險帶隊奮往進勦不但牛君捕務勤能且哨長嬌君相助爲理互相勸拿概不分畛域該隊出外住居他點所用物品公買公賣並不勒於商民由來至今平安川一帶均歸安樂世界綏靖閭閻民等均賴得幸福若非牛君如此智勇勤能弭盜有術則本界永無綏靖之日紳民等無可酹報僅登報端聊表盛德

輝南縣衆紳民　縣議長張喜廷　區官王子敬　團總陳宗舜　保董于守和　公民劉鴻昇　王家邦　高作雲　傅殿一　周紹武　郭英甲　劉永俊　金廷邦　王子謨　等仝啓

鄙人前經學友吳佩芝曾荐爲通化縣女醫教員而家嚴以爲路程遙遠不令前往現經蔣女士介紹本城大東關大悲庵後院楊氏閨忱先生私立中醫女學塾婦科主任敎習一席鄙人視其學塾雖屬私立其中辦法苦公合格是以充任斯差不能他往除函知吳姊佩芝外合併聲名特此

女醫補習所最優等畢業生金秀三謹啓

代理萬國儲蓄會開幕

萬國儲蓄會係中外鉅商組織而成總會設於上海分會立於天津倡行於內地各省而東省向無代理之處敝行有鑒於此今特代理該會一切事宜爲東省人民謀無窮之幸福至該會信用之昭著辦法之完善久爲中外各界所稱許認會者所得利益之優厚又爲他種儲蓄壽險等會社所不及每月開標一次認會者自交第一次會金起至滿期止中間永享得標之權利每月均有得標之希望且滿期將所付原本照數發還除每次所得標洋臨時付現外還本時尙有餘息分潤其利益之大直覺遍天下莫與比倫今當代理伊始恐各界未能週知用特宣布望有志入會諸君駕臨敝行面商一切在外埠者可以函商且敝行備有詳細章程多種函索即給

三月份得大彩者共計四百八十五名茲將得大彩者列左

鄭怡采君得洋貳千元　張睦士君得洋一千元　任人司帝而君得洋七百八十元　洋人世伴君得洋五百元　安利洋行羅君得洋三百元　劉翰臣君得洋二百元　查祿昌君得洋百六十元　鄭連章君得洋一百六十元　利記洋行張明臣君得洋一彩

奉天 小北關利記洋行謹啓

營口電報

滬換鈔小洋六元七三

天津貨

廣告

奉天售煤組合

平常監督煤馬車雖期無違若代查收某馬車夫有違弊者謹詳告于售煤業者爲荷且一噸煤分裝十個袋子而每個袋子煤重有壹百七十斤特此聲明

奉天小西門外南大什街路東　撫順塊煤　爐台煙煤　**寶榮公司**　電話日二一五番　中五十五號

奉天鐵道附屬地　本溪湖塊煤　**大昌煤局**　電話日二〇九番　中二四二號

奉天西塔大街路北　牛心臺無煙煤　**三有公司**　電話日二四三番　中二百號

奉天小西關大街路北　撫順塊煤　爐台煙煤　**公益公司**　電話日五四四番　中七十號

奉天新市街西二條十六號　各樣煤　**義昌號**　日電話三四番一七六番中國電話一七號

奉天小西關茂林館裡　塔連煤　洋爐子　**東亞公司**　電話一七八番

奉天小西關上頭路北　各樣煤炭一概俱全　**南滿公司**　電話五五六番中國一五六號　煤廠一五七號

●飲食停滯　●消化不良　●反胃胸滿　●慢性胃弱

價十錢廿錢卅錢五十錢壹圓

本舖江戶大阪　猪飼史郎藥房

各藥店均有代售

奉天 同和堂藥店參茸莊廣告

本堂肆奉天鍾樓南百有餘年採辦各種參茸照行發客不惜重資選揀各省地道葯材秘製丸散膏丹各種僊膠虎骨參茸葯酒工精料實應症神效一切飲片均利揀選上品遵古炮製久已名馳中外頗蒙各界諸君歡迎嘉許本堂無任忻感因思遠方遇病者待葯有不濟急之困難故在各城商鎮設有代理之家以廣招來且爲物普濟人近有無恥之徒在外城鋪分設假冒本堂字號以圖漁利混淆然本號在本城西門裡分設一號江省巴彥縣多年分設一號以外並無別處賜顧諸君請認本堂藥酒膏藥俱有撮影商標以免奸徒蒙混買藥品者不但無效而且增病多矣庶不致悞特此廣告

中國電話七百六十一號

本堂主人謹啓

腦症良藥 靈片

本藥品名靈片（日本名レーベン）爲醫學士常持爲治君苦心孤詣所研究發明之絕好良藥曾得醫學博士岡田先生、森安連同治作、內田那彥、飯島勝次、福田庸甫等大家十有餘八之讚賞並經北京醫學校教授陳先生北京醫院長侯先生在北京醫學士金先生等中華民國大醫認爲奇效卓著無愧靈藥之稱此藥能救衰起病爲最新之妙劑專治腦、脊髓、神經衰弱、頭痛、目眩、昏暈、便結、貧血、不眠、怔忡等症可使精神爽快元氣旺盛凡因陰萎、遺精、早漏、夢遺、房事過度、手淫、生殖器衰弱等致交接不能喪失人生之快樂者試服靈片百錠乃至二百錠定可恢復健康身體享受愉快之生活謂予不信請試服之即可知此藥之效驗如神也

藥價　三十錠三角　五十五錠五角　百錠八角五分　二百錠一元六角　四百錠三圓　八百錠五圓五角

本舖　東京銀座弓町二丁目　電話京三〇八番　中南定太郎

支舖　大阪安土町堺筋　電話本一〇〇七番　中南定太郎

寄售處　世界到處著名藥房均有出售

天地新學說減價廣告

蘇君中宣發明之天地新學說原定價大洋貳元五角一次出版之書五千部□蒙　諸大君子之購閱現將售盡同人等以圖版均備無需增添爲推廣新學以酬閱者起見擬將第二次出版之書由三月十五號起每冊按六折出售（合大洋一元五角）批發照對折合算（即大洋一元二角半）恐未週知特此聲明

東三省總批發處　奉天關東印書館　奉天醒時報館

日本大小各學生全是喜用M牌橡皮球

M牌橡皮球是品質善良價值從廉所以各界歡迎

發賣元　大阪唐物町　飯田商店

中日官准　唯一專賣

七天斷癮之聖藥

紅色戒煙丹改良謹告

敝號秘製官准紅色戒煙丹葯蒙錄商標官許立案久蒙各界所洞悉不再另贅今爲過五月後重新改正以包換盒丸粒加增藥料加倍葯力比前者大之多矣隨將裝修價目詳列於後

價目
大盒　百七十五丸　洋壹元
中盒　七十五丸　洋五角
小盒　二十五丸　洋貳角

此藥當治男女多年鴉片煙重癮嗎啡重癮吃服七天立斷根株兼治老幼胃腸疼痛氣血虛衰身体不健筋骨癱木咳嗽不息不能安眠一切等症服者奏効立見奇功凡服者許好嘖嘖有口皆碑故自改正以來惟日無多而各處訂購者日不暇給前途發展當可預卜惟藥盒均有標記可証外有門單聲明遠近馳明不能細載仰各處代理之家不可勝數矣敝號推廣銷路起見再招代理數百家或蒙代售者先行備款批購至於郵費招牌等項敝號均行負責如蒙賜顧酬勞從豐特此謹告俾衆週知

註冊　老牌

奉天十間房　光祐大藥房

電話長三百七十一號　電報碼中〇三四二號　郵滙處大連二〇六番

凡講究家庭之樂者應備有三炮台香煙

三炮台香煙可向寰球各處上等售煙家購取每小包十支或二十支錫罐五十支出售　三炮台香煙係英國倫敦與勃力司土耳之威爾司名廠監製歸英美煙公司專售

●日本醫學大博士三輪井上兩先生合議方劑

仁丹

●日本陸海軍兩軍醫總監閣下經驗保證

●崇治　●傷寒中暑　●頭痛昏暈　●腹痛吐瀉　●食積不消　●精神鬱結

株式　大倉組[illegible]

軍裝軍械銅鐵水管綿花洋絲洋布油類木料　各種機械　氣車並其材料　羊毛皮件　鐵道[illegible]

總行日本東京市（京橋區銀座三丁目七番地）

盛京時報社啓
鐵嶺東關馮蓮臣具
奉天行政公署街前胡同

民國要聞

大總統最近提出軍事案

公府確息 云大總統前三十一晚提出最要軍事案兩項封交國務院會同陸參兩部從詳核議俟星期四(五日)公府召開軍事例會時再加討論以期完善茲將原案內容畧誌於下

(甲)徵兵制度 擬於本年六月一日頒決計實行惟前經陸軍部擬定實施手續尚有不完全之點應照下列三種辦法切實進行(一)既行全國徵兵制度南方亦在所必行惟較北方可從緩辦(因新舊軍隊尚未編遣就緒)(二)西北諸省隣結沿邊我國邊防素以西北最關緊要鎮以重兵邊防益形鞏固(三)西北沿邊其風土氣候與內地省分差異應先由西北地方舉辦則兵皆土著於邊防上極有利益(乙)關於蒙邊籌防會議 雖迭次舉行然其中仍有未周之處特於日內在居仁堂再開特別密要會議討論最近提出之議案(一)巴匪謀亂經官軍擊敗奪回地方十餘處(如巴林昭蘇乃木奎蘇等)匪衆漸次北退應速籌設防務廓清餘匪辦法以靖地方而除餘孽(二)內蒙各旗經此次騷擾蒙民失業者頗衆應妥籌撫綏方法以濟蒙民(三)應速根據中俄蒙協約清理邊界及劃界兩項問題云云

國會將有對外政策不定之質問

自中德絕交迄今半月而加入戰事問題尚未決定政府對於德國除停止其賠欵接收其租界看守其船艦取締其人民外亦未有他項舉動當中德未絕交時段總理曾向國會議員宣言謂中德斷絕邦交即爲加入協約國參與戰事之先步京中輿論亦謂段總理如不能貫徹其對外政策將即決定辭職今爲時已久中國既未加入協約國參與戰事段總理亦未嘗有辭職宣言而政府態度且益迷離莫能揣度陰謀家且欲乘此攘奪政權各政黨且因此互相攻詰而主張與反對加入協約國參與戰事者參半各據理由相持不下即在政府方面亦無所適從人民則更惝怳不知國事究將如何變幻各協約國見此情況因益加催促大有干涉之勢此實中國之危機也中國自與德國絕交後因尚未加入協約方面政治上及財政上之權利至今未能取得絲毫利益因此國會方面已有一部分議員預備向政府提出質問並迫政府表示以後對外之一定態度政府亦以國內意見不一一時難定辦法甚爲焦灼當此國步艱難之時上下一心猶懼不濟而國內人士反旬因事意見分歧不能同心同德實爲中國前途憂也

副總統府之大火

前二日上午公府接南京來電報告副總統府於一日下午六時頃不戒於火致肇焚如共燒去房屋數十間至因何起火未詳

又此間某要人接南京私人來電報告昨日副總統府失愼火勢甚猛所住上房全被燒去副總統眷屬已移居四條巷李宅(李鴻章住宅)

又接南京副總統來電北京國務院各部院徐州巡閱使各省督軍省長承德歸化張家口都統龍華護軍使鎭東電計達本署此次失愼係由國璋所居內室西間之電燈於東日傍晚分上燎時忽然漏出電火由下垂之綫燃起上及項棚火勢猛一時人力實難施救未及十分鐘已延燒內宅各房間及簽押辦公室共計六十餘間經軍警極力護救至八鐘後均行撲滅所有署內各員辦公處所幷未延及人口亦均無恙合再詳達請勿系念國璋冬印

加入問題與國會

加入問題政府於對德斷絕國交之時會決議進行以與協約各國實行提攜藉免陷於孤立地位詎因俄國革命遽起形勢一變各方面主張不加入者文電交馳即政府內部意見亦不一致此加入問題近日頓形停頓大率由此茲聞某當軸者以中德國交既經斷絕則加入戰團已如箭在弦上不得不發惟此問題關係國家前途極爲重大雖認此舉爲必要亦不妨以審愼出之藉免貽誤將來擬以加入與否委之國會解決其解決形式即尅日出席國會將政府主張此問題情形及計畫大要詳細報告徵諸多數意見確定加入與否此項國家大問題例應由政府與國會分任其責政府此舉實極爲正當云

胚胎中之內務總長

內務部爲全國政治之發源地係歸輕自孫伯蘭辭職後教育范總長兼代其職忽忽數月成績茫然政府方面經國會提起質問訖最近二三月間大總統與段總理亟物色相當人物以專責成據國務院某秘書所談內務一席政院當局頗思調河南省長田文烈入京繼任因田氏嫻習吏治經驗甚深於各方面均無何等關係但未識兩院議員肯予同意否準前此任可澄張國淦之先例恐胚胎中之田總長一時難以產出云

高而謙之歷史

新任外交次長高而謙氏係福建長樂縣人前清舉人光緒三十三年八月簡命外務部右丞三十四年二月調爲雲南臨安開廣道駐節蒙自蓋因當時法國經營滇越鉄道告成蒙自附近一帶開通之後交涉異常困難故當時政府特任高氏前往措置同年二月薦陞爲雲南交涉使協助雲貴總督錫良措置一切棘手外交頗有令名宣統元年澳門中葡劃界交涉大爲糾紛政府以高氏精通西南諸省交涉拔爲澳門劃界大臣而處難局翌年七月澳門交涉告一段落轉陞高氏爲外務部左丞是年十一月中英片馬交涉又起總督李經羲對英態度强硬交涉險惡宣統三年夏間特簡高氏爲雲南布政使以資協助李氏一切交涉革命之時政府特任高氏爲四川布政使未能赴任民國成立高氏滯居上海民國元年特任高氏爲駐義公使民國二年卸任此次爲段總理所鑒拔擢爲外交次長按高氏才氣煥發精敏幹鍊純[illegible]今日外交人材上之能手云

實行監視德使館衛兵

德使館營房所駐護兵三十名政府迭與荷使洽商應入我國監視之下茲聞已經商妥定於明日將德兵三十名一律遷往萬壽山之側某廟內由中國派兵監視云

天津特別區管理局之要聞

▲第一次正式通告 天津特別區管理局爲通告事照得天津向有之德國租界現業於中華民國六年三月十六日由中國政府接收管理已改設特別區管理局其原有一切管理章程規則仍舊辦理但認爲必要時得變更之惟在該區內居住之各國人民負有繳捐納稅之義務者應一律仍舊繳納逕交管理局照收給予相當收據爲此通告本特別區居住各國人民一體知悉遵照辦理切切此告中華民國六年四月一日並聞此項通告除發貼該區域內(即舊德租界)外並譯成各國洋文函致英法日俄各租界警署一律知照云

▲佈告更換新捐照 照得德國租界內各項捐欵定於四月一日更換本局捐照凡有地捐營業執照房捐舖捐碼頭捐及各項雜捐電燈費用等統按舊日數目徵收仰各該捐戶等務當遵照向章連同上期捐照來局交納如有匿延不交者一經查出定即加倍科罰不貸毋謂言之不預也切切此佈

▲管理局發給薪餉 特別區管理局辦公人員並警察等於昨已一律發給薪餉惟由舊有巡捕改編之尚警一百餘名因該局係由三月十六日接管故均發給半個月餉以前之半個月餉應仍由德領署擔負云

馬福祥之捷報到京

綏遠都統將雁行勦匪失機謬與盧匪議和以致養癰成患經政府電派臨封四面搜勦匪勢略見平息聞政府昨接得寧夏護軍使馬福祥來電據稱盧匪餘黨三千人進犯寗翔將欲取道靈武直搗鹽池沿途搶掠猖獗異常特親率精壯兵隊分路攻勦匪首逃匿衆匪披靡我軍乘勝掩殺大獲全勝奪獲綏匪槍支馬匹匪徒生存者僅數人抱頭遠竄現在地方安謐如常云云大總統閱電十分忻慰已去電嘉獎矣

直民再反對朱家寶

經田省長左右前上一書陳公罪狀期公省察聞公得書讀而憤憤而病因以乞假某等始聞之而爲公念繼思之而爲公賀也公以前清巡撫袁皇帝巡按使一等伯民國省長之資格官僚氣息習與性成所願見者奴顏婢膝之行爲所樂聞者頌德歌功之詞令今忽有人斥公之罪抉公之隱讀而憤憤而病宜矣然公以就木之年平日精神耗敝於功名利祿者已夥尚能禁得幾多抑鬱聞公所病爲舌本木强腎家之說厥名中風毒年得此恒至不治萬一竟遭不諱犧牲名譽氣節以易得之富貴乃不獲衣錦還鄉消受且夕寗非憾事故始聞之而爲公念也雖然人禽之界所爭者幾希耳以公平日之行爲是禽是人某等更不必言請公自下一斷語若今茲之憤之病則某等以爲乃由禽而人之佳朕也曹操惟爲不可救藥之小人故讀陳琳之檄而頭風轉愈公則反之知廉恥之念喪而未盡果能此萌蘖乘一日未死之光陰而培養之庶復爲一日之人即死後可不爲禽鬼君子期人爲善故繼思之而爲公賀也然則公之去不可緩矣脫離塵網息影林泉夫而後可以培養天良夫而後可以延長生命幸熟審焉顧或者謂公子朱綸往年前赴東粵聯絡蔡乃煌輩運動龍濟光贊助袁氏逆謀當時借用洋商金錢十餘萬以充費用袁死蔡誅償還此欵之任乃專屬諸公子公以情深舐犢欲爲彌縫故流連不欲言去果爾則公可謂不智矣公子朱綸屈體蝦蛤鑽營親貴前清軼事有口皆碑具如此之才能何憂此區區之數在公愛憐少子牛馬誠甘然以公之對其親即可卜公子之對其親天道好還幾見有求順孫於逆子之門者此公所亟應覺悟者一也或又謂公乞假以恣中央致電慰問派員將意上寵未衰此座可惜是又誤公之言也中央之致敬盡禮爲國家顏面計耳京華咫尺不職之疆吏任其屍位毫無覺察一旦輿論不容則敝屣去之邦人觀聽其謂之何故一方面則優禮加之一方面則諷其引退用示兩全不然則調某某繼長直省之消息胡爲乎來哉公不自決勢將有代爲決者何況直民積憤公在津一日誓竭其一日之力以對公此又公所亟應自覺者一也傳聞公會授意某某等數人亦向地方紳士致調停之意如果有之則是公固無歸休之意也則是公冥頑不靈良心絕無所動也則是公以小人之腹度君子之心謂清議之指斥可以條件爲交換也公固不忠不孝然豈竟無廉恥至於此極或者傳之非其眞歟茲因郵便復貢忠衷休惟照察公終有去津之一日但祝公臨去之時無令津門萬戶持紙錢一陌餞公行耳專佈順頌痊安不盡縷縷

直隸公民 石小川 張璧 姚乃庭
蘇瑞林 王輔仁 李錦堂 呂馨市
張世瑞 王汝爲 楊立成 齊仲萱
李學堂 李培基 劉耀魁 趙幹臣
王雨南 鄧湘 李廣琳 徐崑
池秉鈞 傅祥俊 劉詩林 璩景濱
張致隆 丁亞新 柳明 吳汝霖
楊景勳 梁家頤 張林 蕭國俊
胡永培 馬之杰 蔡綸 劉秉文
張克仁 鄭君 袁士炯 劉俊明
趙國珍 雷大烈 楊夢公 石大均
劉俊聲 姚賢良 徐梧笙 蔣偉
黃鏡生 武之範 馬尙鈞 盧煒晳
卜昌 張肇隆 萬鵬九 王濟生
李鳳崗 張伯謙 劉景輝 黃鉞
吳鴻猷 劉次章 胡卓五 白嘉韓
劉守廉 高卜巖 于蓮兆 王賀磐
林乃森 畢其昌 鄭林公 錢鈞
吳宗瀚 高翔 劉子謨 王振華
何永顧 黃承椿 高吉笙 潘士傑
徐鞋年 吳錦 趙麟昌 朱守敬
李炳燮 李維城 李慶 陳光平
伍詢 熊長炳 王樹清 孫世桂
楊培源 賈志芳 李書田 馬炳文
崔恩培 張鳳瑞 支幼琴 王伯溈
劉益三等八百四十六人仝上

憲法會議旁聽記

▲電賀俄政改革

▲又一次宣告延會

昨日(三十)下午一時憲法會議開會延至二時點查出席人數參議院距法定人數尙少十八人衆議院尙少五人議長命秘書查閱簽到簿簽到者實祗此數遂有不得不宣告延會之勢

議長乃登臺演聲明於依法宣告延會之先尙有一事須先報告請衆注意謂業經得衆議院議長同意本星期內兩院均不開常會對於俄國政體改革昨晚已得政府抄送駐外各使來電均係報告各國對俄均去電承認而美法葡西等國議會亦已直接去電祝賀我國國會似亦應有賀電恐至下星期二兩院常會再行決定未免爲期已晚故以今日兩院同人均多集此會場特行諮詢衆議如無異議當即由秘書廳擬電拍發云云衆鼓掌表示贊成

諸輔成請議長再行查點人數或者尙有議員續到本日或仍可開會議長復命秘書查點人數畢報告衆議院仍少五人現在該院審查會開會原可請其出席憲法會議但參議院尙少十八人況延長時間已過法定次數不能再延尙鎭魏王謝家等均請議長當場查點缺席人數

議長聲明謂未簽到而未告假之議員當然以缺席論但近來開會往往須延至二時方能開議此後務請諸君於一時以前到院云云遂宣告延會

二日下午一時憲法會議開會延至二時五分出席議員參議院一百八十八人衆議院四百十八人始足法定人數宣告開議議長王家襄主席報告兩院請假議員二十餘人王伊文等對於廉炳華等三議員請假有疑義無義疑爭持不己卒付表決多數准假者二人不准者一人餘均無異議又費十五分鐘至二時二十分始允按照議事日程開議

▲七十九條原案通過 原案第七十九條文爲(國務總理及各部總長均爲國務員)議長宣告此案無人修正亦無報告請發言者即付表決時在場議員六百二十七人四分三爲四百七十一人起立贊成者五百九十一通人過

▲請增一條當歸否決 蔣義明請於七十九條後增加一條文爲(國務員處理國務以國務會議行之)湯漪反對如規定此條將來必生種種困難問題餘無討論即付表決贊成者共六十三人否決

▲八十條亦原案通過 原案第八十條第一項文爲(國務總理之任命須經衆議院之同意)吳正修正(國務員之任命須得國會之同意)葉夏聲修正(國務員之同意須得衆議院之同意)湯漪說明原案條文起草時之旨趣謂當日起草此條係根據英國政治上之習慣然對于中國政治之前途將來絕希望非得議會多數黨之領袖不得組織內閣故現規定同意權即僅及於總理亦無不可也旋即開始討論贊成原案反對修正案者爲蘇籠芳易宗夔及某議員三人反對原案贊成修正案者爲李有忱呂志伊宋淵源三人即有人提起討論終局先以居正修正案付表決贊成者一百四十五人否決次以葉夏聲修正案付表決贊成者二百五十三人亦否決又以原案付表決時在場人數同前起立贊成者五百四十九人通過

▲第二項修正案通過 原文第八十條第二項文爲(國務總理於國會閉會期內出缺時大總統經國會委員會之同意得爲署理之任命)張玉庚修正除國會委員會之同意當然删去外加一但書文爲(但須於次期國會開會後七日內提交衆議院追認衆議院否認時須解其職)羅家衡修正亦係請加一但書文爲(但繼任之國務總理須於次期國會後七日內提交衆議院同意)無討論即先以張玉庚修正案付表決贊成者三百十五人否決次以羅家衡修正案付表決時在場五百九十三人四分三爲四百四十五人起立贊成者五百零二人通過

▲請增一項亦歸否決 龔煥辰請於八十條後增加一項文爲(一院否決之國務總理於同一會期內不得提出)其理由係因最近政府提出之外交總長之諮詢案即因約法上未有此種明文規定湯漪反對謂國務總理若既不能得同意於衆議院已是不可思議之現象尙復有再行提出之事發現乎呂志伊則贊成增加此項褚輔成贊成此項意思不贊成規定於憲法之上謂將來修正國會組織法時可再規定此條云餘無討論即付表決而檢查在場人數參議員足法定數之而衆議員則少八人時有衆議員而坐在參議員席上者群起搜索得二三人然衆議員方面仍少四人不得已乃命秘書至衆議院預算審查會請來四人乃湊足法定之數以龔煥辰增加一項付表決贊成者六十餘人否決

▲八十一條原案通過 原案第八十一條第一項文爲(國務員贊襄大總統對於衆議院負責)郭章燧修正(國務員執行國務對於衆議院負其責任)此外修正案尙多因提案人未出席打消在場議員對於本條無討論先以修正案付表決贊成者寥寥數人次以原案付表決在場議員五百八十七人起立贊成者五百六十三人通過時已六時宣告延會

伍總長有聯合協商國各駐使相約於伍在外交總長任內暫停交涉以示抵制至伍總長旣以政見不合早萌退志現聞去志益堅日內將再呈辭大約旬日即可解決並聞伍果去職其所遺外交總長暫不提出即以次長高而謙代理部務云

藤田洋行

奉天城內

本店營業種目大別

◎工程用各種金鐵器及材料品、工廠用諸機械及附屬品類、各種鑛山用及農業用機具、工匠用道具及家伙用金物、窗簾地氈類及室內裝飾品、各種金庫度量衡器類、各種塗料品類及機械油類、銅鐵鋼諸材料品及鐵廠業

支店營業種目大別

◎金銀時計及貴金屬美術品、金剛石及寶珠玉類、眼鏡（各種）樂器類、並歐美文具類、測繪（各種）機械及材料品、最新式寫字機器並謄寫版類、化粧用品類及鞄類革具類、各種品等雜貨及裝飾品類

電話　三二四　本店　三一四　支店

花柳注意

從來花柳之症其害實不可勝言倘慢投庸醫治療慣用製劑提劫藥等法只求當時立愈不知毒氣內閉逢春復發遍身紅點毒攻上部髮際脫落二目失明咽喉破爛頭痛鼻流濃鼻場崩脫毒入於肺咳嗽氣短言語失音毒攻下部肛門生痔大便走血毒串入骨筋骨不遂痛疼難忍行轉坐步履艱難除毒不淨且必染妻絕嗣其種種劇烈之患筆難盡述然若醫治得法則病患亦不難消除淨絕本醫士有鑒於此深為加意搜求研究至於專以應手奏效為宗旨無論遠年近日一切花柳染毒或經醫不效服藥無功者請到敝藥房新法調治輕者一星期全愈重者二星期除根永不再犯病好交錢以重信用特此廣佈伏願患花柳者萬毋自悞也可

奉天省垣大西門外

英美大藥房主人謹啓

人之所能令人外貌最易遷變雖然生成美麗嬌容若使皮膚日成粗醜非獨不得稱揚原有之美且不能發揮天性之美皮膚之關係於美醜有如此也常聞歐美其容貌醜陋者實屬不稀此又人生最大之遺憾茲有日本皮膚科專門大阪小島先生多年研究自出心裁發明一種良藥精製而成美容藥水名曰**花顏水**僅以數滴滴入洗臉水中或融溶數倍之清水該盆內之水即逢藥水而變色如乳其馨馥郁觸鼻雖鮮花如玫瑰與蘭化亦退一步且合衛生善治皮膚所發小瘡如面皰　雀斑　粉刺　酒刺　汗疹　頑癬　煙氣　紅點　油光　粟瘧　等諸症討厭之物凡老幼男女皆可使用此**花顏水**均得轉醜成美　**花顏水**之特色　最能完全皮膚乃成色艷使容顏倍極光耀足稱最上妙品請試一瓶以證本藥房之言之不謬　藥價大瓶洋一元　小瓶大洋五角　試用瓶大洋三角五分　各埠大藥房與洋貨鋪均有代售

名古屋清水谷　顧和堂大藥房　經理所　上海河南路東亞公司　奉天四平街大德生藥房

彩華西法機器洗染公司廣告

本公司不惜重資由上海聘到西法洗染工師用化學配合顏料專染綢緞紗羅呢絨毛羽無論整疋衣片退舊染新色光鮮艷比衆不同且能退去深色找染淺色於綢身異絲毫之損傷更能巧去油漬污穢補正色澤兼洗西式洋服用機器挺燙與新製無異並洗各種皮張之塵垢毒去毛片如新倘蒙賜顧限日取貨決不致悞省城城關無各處本公司分設有代理處代為經理茲擇於陽歷三月十六日即陰歷二月二十三日歸併計合併聲明

代理處　軍署西新鼎豐號　西華門稻香村號　平康裡泰豐祥號

本公司設奉天鐘樓南路西長壽堂對門　中國電話四百九十八號

奉天老萬德堂中外馳名

▶北京總廳醫官考驗在案今蒙警察廳醫官化驗准予出售內務部註冊發給執照准售◀

▶奉天醫學研究所考驗良劑官准立案天下馳名◀

▲**世傳茸參百效丸**　此丸專治先天不足身微氣弱後天不舉精冷精清虛損腰腿疼痛淫慾過度夢遺精滑陽痿等症每小盒一元二角大盒五元

▲**秘製止嗽一點丹**　此丹專治肺經虛痰喘咳嗽帶血勞傷咳嗽肺虛咳嗽等症每付貳丸價洋六角

▲**神效婦科補血丹**　此丹專治婦女經血不調赤白帶下崩漏不止子宮虛冷腰腿疼痛飲食減進睡臥不寧等症每小盒一元二角大盒五圓

▲**平胃安痛化積丸**　此丸專治男婦胃腕不舒心口疼痛五積六聚七癥八瘕遇寒即犯逆氣即發腹脹疼痛等症每付價洋五角

▲**崙門參茸虎骨酒**　此酒專治筋骨麻木腰腿疼痛半身不遂口眼歪邪腹內寒積疼痛不止等症每小瓶四角大瓶二圓五角外城小瓶五角大瓶二元

▲**癰疥兩種龍金水**　此水專一驗各種治諸般癰疥毒無論遠年近日輕重之癬一搽斷根永不再犯每瓶價洋五角

▲**嬰科保赤聖功散**　此散專治嬰兒慢驚風口吐涎沫抽搐不寧食積胃熱腹脹肚痛紅白痢疾結滯腹疼小兒等症並皆治之每盒一角

▲**頂上虎骨熊油膏**　此膏專貼筋骨麻木腰腿疼痛腹內寒積小腸疝氣風寒不仁癥瘕痞塊等症每大貼五角小貼三角

▲**養心補精丸**　此丸專理心腎不交水火未濟如服此丸功能養心補腎填精益髓助精神肢體健壯寧寐安寧以致心焦煩燥夢遺滑精並容枯瘦腰腿痠痛不但養心補精之妙品尤為種子之良方也每盒貳兩價小洋五角　言無二價

▲**秘製五寶淨毒丹**　此丹專治五淋白濁楊梅下疳魚口便毒長蛇頭燒疳下疳燒斷等症每盒價洋六角已上諸藥言無二價京奉兩號世驗良方出售百有餘年遠近馳名各省縣鎮均有代理三百餘處不便登載若外城函購本堂承認郵費如匯兌不通隨函附來郵票並不折價支號北京前門外楊梅竹斜街食店大街漆牌匾記

東祥泰廣告

本號自在上洋南京蘇杭採辦湖縐花素庫緞羅紡紗綢四川四季振新緞全色閃花百司緞各樣凸條盛紡時式紗緞繡花女摺裙泰西花素庫緞粗細絨泥特別花布一概俱全包做男女時衣定期不悞工製巧妙物美價廉敬告賜顧諸君幸早惠臨

本店擇於陰歷二月十二日陽歷四月初三日開市

奉天鼓樓南路東便是　中國電話二百八十九號

島田定持啓事

前旅順關東都督府法院判官　律師　辯護士　島田定持啓事

敬啓者茲因奉省中日雜居日繁一日雖係中外分別而有同室相親之概彼此感情日深一日從此我中日士民允為親密更加一層密切關係惟我東亞素抱和平尊重人道主義自辛亥武漢起義政治法律各大學家締造大中華民國由此得為純粹法政治國家可以振起法律精神能達司法獨立之目的寔為人民之幸福敝律師有鑒於此前在關東都督府裁判官稟請官准在奉天省城設立島田定持律師（辯護士）事務所凡中日士人遇有詞訟刑民事件均可出廳辯護或有中國士民互相成訟案件不欲出廳者亦可和解敝律士素持公道久蒙各界諸君所推許本律師到中國以來已經拾餘載所有貴國風俗人情習慣言語無不盡悉遇有詞訟定案迅速各界諸君如有爭訟事實並欲辯護者曲直者請駕臨小西關茂林館後樓律師辯護士島田定持事務所面談特此佈告俾衆週知

辯護區域

東三省高等審判廳以及各級審判廳各埠領事公署

島田定持事務所駐奉經理石合謹啓

事務所寓奉天小西關茂林館後樓

山口運輸公司

啓者本公司向在營口設立歷經有當轉年代客運貨物及各種石炭接北滿通今近復與敝公司特於大連開設門面以及本站有支店祇因牛家屯站擬於街內逢上均往返諸君不便是以在營口老爺閣街重新設立門面至於各城運送物貨遞下者司事甚順安切皆可易辦如蒙賜顧請為面議

山口運輸公司　大連市監部通

支店出張所　長春、公主嶺、四平街、開原、鐵嶺、設在地　奉天、遼陽、牛家屯、西營口、旅順、

左開各支店設在專用鐵路枝條

長春　公主嶺　四平街　開原

正隆銀行

本行除照一般銀行例辦理一切外尚注重各項事宜如左

一所有辦理存款務以親切叮嚀為宗旨

一放貨及匯兌事宜務主簡捷以餉顧主

一凡放貨將各公債票為抵押者息率格外從廉

一凡各種公債票照市價從優交易

一兌換金銀小洋事宜照市價格外公道以廣招徠

中日合辦　正隆銀行　總辦　安田善三郎

大連大山通電話長六八一番

旅順靖江町　同分行　電話長一一五番

營口元神街　同分行　電話長二一二番

奉天小西關　同分行　電話長日二五二番

長春東斜街　同分行　電話清二一七號　長六一○番

開原大街　同分行　電話長一一○番

山田正路丸

健胃強肺

每食後必一粒

豫防時疫

心口疼　腹疼　咳嗽之妙藥

今之正路丸者乃係日俄交仗當時之征露丸是也倘犯慢急性腸胃病暨肺勝病者服之靈驗如神常服此藥必能豫防腸癰午痧紅痢等症無疑也現值易瘟疫之際仰各位常備一劑以免災病

南滿公司

撫順一號塊煤　撫順二號原煤　撫順二號粉煤

撫順粗塊煤　撫順粗原煤　撫順粗粉煤

撫順焦子　各種爐煤　無煙煉炭

煙台塊煤無煙　煙台風匣煤

本公司發賣以上各地燃炸爐煤塊煤如蒙賜顧即以中外電話示知務揀選亮光火烈好煤派人即時送到決不悞用價值公道特此佈告

奉天小西關大街上頭路北

發售處　南滿公司

電話日五二六番　中一五六號煤廠　中一五七號

約固爾特

◎最新之大發明—滋養界之革命

增進精力不老長壽之滋養料!!!

法國細菌學之泰斗美智呢哥夫博士發明

ヨーグルト　約固爾特　YOGHURT

定價　特製大壜金拾二錢　仝　小壜金八錢

▲奉天省城及滿鐵路各地均能每日送到▼

方今學者之定論曰人壽本百歲以至百貳十歲也只因或徽毒或酒毒或寄生腸內之黴菌所發生之毒素致血管之硬化內臟之不調和竟不能全天壽者世界之長壽國勃牙利國人口四百萬人中百歲以上者計有三千八百餘人美智呢哥夫博士多年苦心研究勃國所以富于長壽之原因竟發明于飲用約固爾特奏還來歐美醫界之諸大家細心試驗約固爾特用于(一)胃傷之諸病(急性腸加答兒、慢性腸加答兒、大腸加答兒、盲腸炎、腸狹窄症、皷腸症、常習便秘、小兒之腸不消化及綠液下痢、赤痢、腸窒扶斯、虎疫、下痢、腸結核、便秘、)(二)腎及肝之諸症(不特防止發生毒素於腸內又治一切之腎肝症)(三)皮膚病(四)神經衰弱症(五)障害營養變化性質(貧血、早老、動脈硬化)(六)要多食含有蛋白質食物之諸症(肺結核、糖尿病之類)有效驗稱約固爾特名不老長壽之靈劑莫不嘆賞千美博士之功矣

於日本醫學博士千秋雄雌郎先生之實驗報告亦確認其効驗卓著業經公表登載於東京醫事新誌第一七○二號又最近日本內務省傳染病研究所日黑庸三郎先生應用于各種傳染病驗知有強烈殺菌之効曰對虎列剌菌僅二十分時對窒扶斯菌十分時對赤痢菌十分時對大腸菌半點鐘時間而能足殺盡其病菌於是歐美諸國歡迎異常爲滋養飲料品之革命在日本亦大隈侯、山本伯、德川侯、及新渡戶、中島、津野、田原、南部之諸大博士、澁澤、大倉等之諸富豪率先愛用約固爾特今已需用洽然普郡鄙本公司爲公衆衛生起見招聘專門技師裝置駒田式製造約固爾特器械製造完全之約古爾特以應江湖之需用欲保人壽百歲以上者幸一試用焉特此佈告

●因為食用約固爾特須知

一、約古爾特之味即芳香而含有僅少之酸味是以厭酸味人添上白糖亦可

二、約固古爾特攙添加乾餅麵包等類其美味與滋養比黃油菓醬更為優良

三、每食時及食後用之可也雖小量連日食用之即能知甚効驗矣

四、數日間之久欲貯藏之即(一)於夏季擱在陰涼之處或冷冰中(二)於冬季擱在暗所雖一星期間能可以保藏(三)貯藏可擇乾淨之地方(四)一去蓋或一投匙即要食了不可貯藏

本所又經營理想的牧場飼養歐美之乳牛發售純良之牛乳不問遠近每日送到

製造及發售所　合資會社　安達牧場　奉天新市街東四條二號地（忠魂碑東）　日本電話四四番

發售所　古畑商店　奉天新市街車站前　日本電話一一四番